

아주대학교

2024학년도 수시모집요강



《 목 차 》

주요 안내	1. 전형요약 및 주요 변경사항	1
	2. 모집단위 및 입학정원	2
	3. 전형별 모집인원	3
	4. 진행일정	4

전형 안내	학생부교과	1. 고교추천전형	5
		2. ACE전형	6
	학생부종합	3. 첨단융합인재전형	8
		4. 고른기회 1 전형	10
		5. 고른기회 2 전형	15
		6. 특수교육대상자전형(정원외)	18
		7. 특성화고등을졸업한재직자전형(정원내,외)	20
	논술	8. 논술우수자전형	23
	실기/실적	9. 국방IT우수인재1전형(정원외)	25
		10. 체육우수자(축구)전형	31

기타	1. 서류제출 안내	33
	2. 모집단위별 인재상	35
	3. 학생부 반영방법	37
	4. 학생부종합전형 안내	39
	5. 동점자 처리기준	41
	6. 지원자 유의사항	43
	7. 입학전형 공정성 확보 절차	46
	8. 전형료 안내	48
	9. 신입생 장학 안내	49
	10. 생활관 안내	52
	11. 아주대학교 오시는 길 및 캠퍼스 안내도	53

□ 전형요약 및 주요 변경사항

1. 전형방법 요약

전형	모집인원 (명)	전형방법(비율)	수능최저 학력기준
학생부교과(고교추천전형)	276	(일괄) 학생부교과 100	적용
학생부종합(ACE전형)	586	(1단계) 서류평가 100(3배수) (2단계) 1단계 70 + 면접 30	없음 (의학과, 약학과 제외)
학생부종합(첨단융합인재전형)	92		
학생부종합(고른기회1전형)	84	(일괄) 서류평가 100	
학생부종합(고른기회2전형)	46		
학생부종합(특수교육대상자전형)(정원외)	10	(1단계) 서류평가 100(3배수) (2단계) 1단계 70 + 면접 30	
학생부종합(특성화고등을졸업한재직자전형)(정원내·외)	105		
논술(논술우수자전형)	158	(일괄) 논술 80 + 학생부교과 20	
실기/실적(국방IT우수인재1전형)(정원외)	23	(1단계) 서류평가 100(3배수) (2단계) 1단계 70 + 면접 30	
실기/실적(체육우수자(축구)전형)	10	(일괄) 학생부 5(교과4+출결1) + 실적 40 + 실기 30 + 면접 25	
총계	1,390		

2. 주요 변경사항

구분	2023학년도 대비 주요 변경사항																																																													
모집단위 변경	<ul style="list-style-type: none"> ○ 소프트웨어융합대학 미디어학과 학과명 변경 - 미디어학과 → 디지털미디어학과 																																																													
학생부교과	<ul style="list-style-type: none"> ○ 학생부교과(고교추천전형) 선발인원 변경: 241명 → 276명 ※ 고교별 추천인원 제한 없음 ○ 진로선택교과 반영 - 교과별 점수 계산 시 상위 3개 과목까지 반영 - 등급 및 성취도별 환산점수 <table border="1" style="width: 100%; text-align: center;"> <thead> <tr> <th>구분</th> <th>등급</th> <th>1등급</th> <th>2등급</th> <th>3등급</th> <th>4등급</th> <th>5등급</th> <th>6등급</th> <th>7등급</th> <th>8등급</th> <th>9등급</th> </tr> </thead> <tbody> <tr> <td></td> <td>성취도</td> <td>A</td> <td></td> <td>B</td> <td></td> <td>C</td> <td></td> <td></td> <td></td> <td></td> </tr> <tr> <td></td> <td>등급점수</td> <td>100</td> <td>99</td> <td>98</td> <td>95</td> <td>90</td> <td>85</td> <td>75</td> <td>65</td> <td>0</td> </tr> </tbody> </table>		구분	등급	1등급	2등급	3등급	4등급	5등급	6등급	7등급	8등급	9등급		성취도	A		B		C						등급점수	100	99	98	95	90	85	75	65	0																											
구분	등급	1등급	2등급	3등급	4등급	5등급	6등급	7등급	8등급	9등급																																																				
	성취도	A		B		C																																																								
	등급점수	100	99	98	95	90	85	75	65	0																																																				
학생부종합	<ul style="list-style-type: none"> ○ 모집전형 및 전형별 모집인원 변경 <table border="1" style="width: 100%; text-align: center;"> <thead> <tr> <th colspan="3">2023학년도</th> <th colspan="3">2024학년도</th> </tr> <tr> <th>전형</th> <th colspan="2">모집인원</th> <th>전형</th> <th colspan="2">모집인원</th> </tr> </thead> <tbody> <tr> <td>ACE전형</td> <td colspan="2">560</td> <td>ACE전형</td> <td colspan="2">586</td> </tr> <tr> <td>SW융합인재전형</td> <td colspan="2">30</td> <td>첨단융합인재전형</td> <td colspan="2">92</td> </tr> <tr> <td>다산인재전형</td> <td colspan="2">161</td> <td>고른기회1전형</td> <td colspan="2">84</td> </tr> <tr> <td>고른기회1전형</td> <td colspan="2">84</td> <td>고른기회2전형</td> <td colspan="2">46</td> </tr> <tr> <td>고른기회2전형</td> <td colspan="2">45</td> <td>특수교육대상자전형</td> <td colspan="2">10</td> </tr> <tr> <td>특수교육대상자전형</td> <td colspan="2">10</td> <td>특성화고등을졸업한재직자전형</td> <td colspan="2">105</td> </tr> <tr> <td>특성화고등을졸업한재직자전형</td> <td colspan="2">105</td> <td>소계</td> <td colspan="2">923</td> </tr> <tr> <td>소계</td> <td colspan="2">995</td> <td></td> <td colspan="2"></td> </tr> </tbody> </table> <ul style="list-style-type: none"> ○ 자기소개서 폐지(2024 대학입학전형기본사항 공통적용) 		2023학년도			2024학년도			전형	모집인원		전형	모집인원		ACE전형	560		ACE전형	586		SW융합인재전형	30		첨단융합인재전형	92		다산인재전형	161		고른기회1전형	84		고른기회1전형	84		고른기회2전형	46		고른기회2전형	45		특수교육대상자전형	10		특수교육대상자전형	10		특성화고등을졸업한재직자전형	105		특성화고등을졸업한재직자전형	105		소계	923		소계	995				
2023학년도			2024학년도																																																											
전형	모집인원		전형	모집인원																																																										
ACE전형	560		ACE전형	586																																																										
SW융합인재전형	30		첨단융합인재전형	92																																																										
다산인재전형	161		고른기회1전형	84																																																										
고른기회1전형	84		고른기회2전형	46																																																										
고른기회2전형	45		특수교육대상자전형	10																																																										
특수교육대상자전형	10		특성화고등을졸업한재직자전형	105																																																										
특성화고등을졸업한재직자전형	105		소계	923																																																										
소계	995																																																													
논술위주	<ul style="list-style-type: none"> ○ 논술(논술우수자전형) 선발인원 변경: 172명 → 158명 ※ 수능최저학력기준 미적용 유지(단, 의학과 제외) 																																																													
실기/실적	<ul style="list-style-type: none"> ○ 실기/실적(국방IT우수인재1전형) 지원가능 연령 변경 : 만 20세 이상 27세 이하 → 만 20세 이상 29세 이하 																																																													

* 경영대학 [e-비즈니스학과]는 2024년 3월부터 [경영인텔리전스학과]로 학과명이 변경될 예정입니다

□ 모집단위 및 입학정원

(단위: 명)

계열	대학	학과(전공)	공학교육 전문과정*	전공심화과정 [◎]	교직과정 [♣]	2024학년도 입학정원	
자연	공과대학	기계공학과	○			133	
		산업공학과	○			84	
		화학공학과	○			44	
		첨단신소재공학과		○		43	
		응용화학생명공학과		○		70	
		환경안전공학과	○			37	
		건설시스템공학과	○			37	
		교통시스템공학과		○		37	
		건축학과 ¹⁾	건축학(5년)		○		73
			건축공학(4년)	○			
		융합시스템공학과 ²⁾				1	
		AI모빌리티공학과		○		40	
	정보통신 대학	전자공학과	○			192	
		지능형반도체공학과		○		40	
	소프트웨어 융합대학	소프트웨어학과		○		103	
		사이버보안학과		○		39	
		디지털미디어학과		○		95	
		국방디지털융합학과		○		30(정원외)	
	자연과학 대학	수학과		○		41	
		물리학과		○		33	
화학학과			○		37		
생명과학과			○		46		
의과대학	의학과 ³⁾				40		
간호대학	간호학과 ⁴⁾			○	70		
약학대학	약학과				30		
인문	경영대학	경영학과				110	
		e-비즈니스학과 ⁵⁾		○		44	
		금융공학과		○		40	
		글로벌경영학과 ²⁾				1	
	인문대학	국어국문학과		○		30	
		영어영문학과		○	○	60	
		불어불문학과		○		27	
		사학과		○		27	
		문화콘텐츠학과		○		27	
	사회과학 대학	경제학과				52	
		행정학과				42	
		심리학과				43	
		사회학과				29	
		정치외교학과				29	
		스포츠레저학과				10	
총계						1,936[◇]	

- 1) 건축학과는 입학 후 전공을 선택하며, 건축공학전공(4년제)은 공학교육 전문과정, 건축학전공(5년제)은 전공심화과정을 운영함
 - 2) 융합시스템공학과 총 53명, 글로벌경영학과 총 52명 선발(각 정원내 1명)
 - 3) 의과대학은 한국의학교육평가원으로부터 의학교육 평가인증 획득 (인증기간 2020.03. ~ 2024.02., 4년간)
 - 4) 간호대학은 한국간호교육평가원으로부터 간호교육프로그램(학사학위과정)인증 획득 (인증기간 2023.06.14. ~ 2028.06.13., 5년간)
 - 5) 경영대학 [e-비즈니스학과]는 2024년 3월부터 [경영인텔리전스학과]로 학과명이 변경될 예정임
- ★ 공학교육 전문과정을 운영하는 학과는 공학교육 전문과정을 반드시 이수하여야 함(단, 건축학과는 건축공학 전공만 해당). 해당 학과에서 공학교육 전문과정을 이수하지 않을 경우 제1전공 이외에 복수전공 또는 부전공을 이수해야 함
- ◎ 전공심화과정을 운영하는 학과는 전공심화과정을 반드시 이수하여야 함(단, 건축학과는 건축학 전공만 해당). 해당 학과에서 전공심화과정을 이수하지 않을 경우 제1전공 이외에 복수전공 또는 부전공을 이수해야 함
- ♣ 교직과정이 설치된 학과는 2학년 진급 시 교직이수자를 선발함
- ◇ 입학정원은 정원외 계약학과인 국방디지털융합학과를 제외한 학칙상의 입학정원 합산임

□ 전형별 모집인원

(단위: 명)

계열	모집단위	학생부 교과	학생부종합						논술	실기/실적		총계
		고교추천	ACE	첨단융합	고른1	고른2	특수교육	재직자		국방1	체육	
자연	공과대학	기계공학과	14	42		6	5			9		76
		산업공학과	16	23		4	2					45
		화학공학과		20		1	1			12		34
		첨단신소재공학과	6		17	1	1			7		32
		응용화학생명공학과	10	30		3	2					45
		환경안전공학과	5	13		2						20
		건설시스템공학과	7	13		2	1					23
		교통시스템공학과	7	13		3						23
		건축학과	11	23		3	2			13		52
		융합시스템공학과							53			53
	AI모빌리티공학과	5		15	2	2			3		27	
	정보통신 대학	전자공학과	30	30		11	5			42		118
		지능형반도체공학과	5		10	2	1			5		23
	소프트웨어 융합대학	소프트웨어학과	11	20	30	4	2			10		77
		사이버보안학과	5	15		2						22
		디지털미디어학과	18	44		5	2					69
		국방디지털융합학과									23	23
	자연과학 대학	수학과	6	10		1				16		33
		물리학과	5	19		2						26
		화학학과	5	18		1	1					25
생명과학과		5	20		2	1					28	
의과대학	의학과		20						10		30	
간호대학	간호학과	7	25		2	2					36	
약학대학	약학과		15								15	
인문	경영대학	경영학과	16	25		5	2	2		16		66
		e-비즈니스학과◆	9	15		1						25
		금융공학과	5		20							25
		글로벌경영학과							52			52
	인문대학	국어국문학과	6	10		2	1	1		5		25
		영어영문학과	10	25		3	2	1				41
		불어불문학과	6	13		1	1	1				22
		사학과	6	14		1	1	1				23
		문화콘텐츠학과		14		1	1					16
	사회과학 대학	경제학과	11	12		5	3	1				32
		행정학과	10	10		2	2	1				25
		심리학과	9	16		2	1	1				29
		사회학과	5	10		1	1	1		5		23
		정치외교학과	5	9		1	1			5		21
		스포츠레저학과									10	10
	계		276	586	92	84	46	10	105	158	23	10

◆ 경영대학 [e-비즈니스학과]는 2024년 3월부터 [경영인텔리전스학과]로 학과명이 변경될 예정임

□ 진행일정

구 분		일 시	안내사항
원서접수 (인터넷접수)		2023.09.11.(월) 09:00 ~ 09.15.(금) 18:00	* 입학처 홈페이지(www.iajou.ac.kr) * 진학어플라이 원서접수 페이지(www.jinhakapply.com)
서류제출		09.22.(금) 까지	* 마감일 우체국 소인분까지 인정(등기우편, 택배) - 주소: (우)16499 경기도 수원시 영통구 월드컵로 206 아주대학교 입학처(울곡관 102호) * 입학처 홈페이지 공지사항 및 진학사 원서접수 페이지 [나의 원서보기]에서 서식자료 출력 가능 * 서류 제출 시 중앙 하단에 수험번호와 성명을 기재 * 제출서류와 입학원서를 동봉하여 제출 * 발송용봉투표지 양식을 출력하여 봉투 겉면에 부착 후 우편 송부
제출서류 도착확인		10.06.(금)	* 입학처 홈페이지(www.iajou.ac.kr) 공지 * 제출서류가 있는 전형에서 서류 미제출 시 불합격 처리함
1단계 합격자 발표 *입학처 홈페이지 (개별 통보 없음)	1차	11.03.(금)	* 실기/실적(국방IT우수인재1전형)
	2차	11.15.(수)	* 학생부종합(ACE전형[의학과, 약학과 제외], 첨단융합인재전형, 특수교육대상자전형, 특성화고등을졸업한재직자전형)
	3차	12.09.(토)	* 학생부종합(ACE전형) 의학과, 약학과
2단계 전형(면접) * 세부일정은 면접 전 입학처 홈페이지에 별도 공지		10.14.(토)	* 실기/실적(체육우수자(축구)전형) [실기평가, 면접평가]
		11.18.(토)	* 학생부종합(첨단융합인재전형, 특수교육대상자전형, 특성화고등을졸업한재직자전형)
		11.19.(일)	* 학생부종합(ACE전형)[공과대학, 정보통신대학, 소프트웨어융합대학]
		11.21.(화)	* 실기/실적(국방IT우수인재1전형) [신체검사, 면접평가]
		11.25.(토)	* 학생부종합(ACE전형)[자연과학대학, 간호대학, 경영대학, 인문대학, 사회과학대학]
		12.11.(월)	* 학생부종합(ACE전형)[의과대학, 약학대학]
논술고사 *세부일정은 변동될 수 있으므로 반드시 시험 전 홈페이지 공지 확인		12.02.(토)	09:00 * 공과대학, 자연과학대학
			14:00 * 정보통신대학, 소프트웨어융합대학
			19:00 * 의과대학
		12.03.(일)	09:00 * 경영대학, 인문대학, 사회과학대학
최초합격자발표 *입학처 홈페이지 (개별 통보 없음)	1차	10.27.(금)	* 실기/실적(체육우수자(축구)전형)
	2차	12.15.(금)	* 전체 전형(실기/실적(체육우수자(축구)전형 제외)
최초합격자 문서등록		12.18.(월) ~ 12.21.(목)	* 등록예치금 없음(온라인 문서등록으로 등록의사만 확인) * 세부 내용은 입학처 홈페이지의 합격자 유의사항으로 공지
충원합격자 발표		12.22.(금) ~ 12.28.(목)	* 주말/공휴일을 제외하고 매일 충원합격발표를 진행하며 각 발표 차수별 등록기간 내에 등록하여야 함
충원합격자 최종 등록 마감		12.29.(금)	* 지정된 기간 내에 미등록 시 다음 순위자에게 합격이 넘어감 * 일자별 자세한 합격발표 방법은 추후 입학처 홈페이지 참조
대학수학능력시험		11.16.(목)	* 성적통지일: 12.08.(금) 예정
등록금 납부 (본등록)		2024.02.07.(수) ~ 02.13.(화)	* 입학금을 포함한 총 등록금을 납부하는 것으로 정시 최초합격자 등록기간과 동일
최종 서류제출		2024.02.23.(금)	* 최종 자격확인서류 제출대상자는 기간 내에 지정된 서류를 제출해야 하며, 최종 서류 미제출 시 입학 및 합격이 취소될 수 있음 * 마감일 우체국 소인분까지 인정(등기우편, 택배) - 주소: (우)16499 경기도 수원시 영통구 월드컵로 206 아주대학교 입학처(울곡관 102호)

※ 위 일정은 학교의 사정 등에 의해 변동될 수 있으므로 전형 및 합격자발표 등 각 일정 전 수시로 입학처 홈페이지 공지를 확인하시기 바랍니다.

□ 세부 전형별 안내

학생부교과

고교추천전형

1. 모집단위 및 모집인원: 276명 [모집단위별 모집인원은 3페이지 참조]

2. 지원자격

2021년 12월 이후 졸업(예정)자 중 인정가능유형의 고교에서 1학년 1학기부터 3학년 1학기까지 모든 학기를 이수한 자로서 출신고교장의 추천을 받은 자(고교별 추천인원 제한 없음)

- * 지원 시 재학 중인(또는 졸업한) 고등학교와 반드시 사전협의 후 원서접수 요망
- * 국내 일반고, 자율고, 특목고만 지원 가능하며 아래 해당자는 지원 불가

- ① 특성화고, 종합 및 일반고 전문(실업)반 졸업(예정)자
- ② 특목고 중 예술고, 체육고, 마이스터고 졸업(예정)자
- ③ 일반고 재학 중 직업교육과정 이수자
- ④ 방송통신고, 대안학교(각종학교), 고등학교 학력인정 평생교육시설 출신자 및 일반고등학교의 대안교육 위탁학생
- ⑤ 검정고시 합격자, 외국고등학교 출신자 등 학교생활기록부가 없거나 학교생활기록부 반영교과 점수를 산출할 수 없는 자

* 조기졸업자는 지원 불가

◇ 수능최저학력기준

- 자연계열: 국어, 수학(선택과목 제한 없음), 영어, 탐구(과탐 1과목) 중 2개 영역 등급합 5 이내
- 인문계열: 국어, 수학(선택과목 제한 없음), 영어, 탐구(사탐, 과탐 중 1과목) 중 2개 영역 등급합 5 이내
- * 국어, 수학, 영어, 탐구, 한국사를 **모두 응시한 자만 지원 가능**
- * 탐구 2과목으로 수능최저학력기준을 맞출 수 없음

3. 전형방법: (일괄) 학생부교과 100%

- * 학생부교과(내신)는 학생부 등급점수에 따라 정량평가함
- * 서류제출기한 내에 지정된 서류를 제출하지 않거나 서류 보완·확인 요구에 응하지 않을 경우 불합격 처리함
- * 모집인원에 상관없이 적절한 학업수준에 미치지 못한다고 판단될 경우 입학사정회의의 결정으로 합격자를 선발하지 않을 수 있음

4. 평가방법: 37페이지 학생부 반영방법 참조

5. 전형일정

구분	일정
원서접수(인터넷접수)	2023.09.11.(월) 09:00 ~ 09.15.(금) 18:00
출신고교 추천 입력	2023.09.18.(월) 09:00 ~ 09.22.(금) 18:00
최초합격자발표	2023.12.15.(금)

6. 제출서류: 33페이지 참조

제출서류	제출 세부사항	
학교생활기록부 1부	학생부 온라인제공 동의자	인터넷 원서접수 시 학생부 온라인 제공에 동의(별도제출 없음)
	* 학생부 시스템 미설치교 출신자 * 학생부 온라인제공에 동의하지 않은 자	* 제출방법: 원서 출력 후 동봉하여 우편 또는 등기제출 * 제출기한: 2023.09.22.까지(마감일 소인분까지 인정) * 발급방법: 다음의 발급장소에서 학교생활기록부 발급 - 온라인: 홈에듀민원서비스(www.neis.go.kr), 정부24 - 오프라인: 무인 민원발급기, 인근 학교 방문(출신학교 여부 및 초/중/고 무관) * 발급기준일: 2023.08.11. 이후 발급 서류만 인정
고교추천서 1부	학교별 담당교사가 추천대상자를 확정하여 원서접수 대행사 사이트에 입력 (2023.09.22. 18:00까지) * 각 고교별 추천인원 수 제한 없음 * 자세한 입력 방법은 원서접수 전 입학처 홈페이지에 별도 공지	

1. 모집단위 및 모집인원: 586명 [모집단위별 모집인원은 3페이지 참조]

2. 지원자격

국내·외 고등학교 졸업(예정)자[조기졸업자 포함] 또는 관계 법령에 의하여 고등학교 졸업자와 동등 이상의 학력이 있다고 인정된 자

◇ 수능최저학력기준: 없음(단, 의학과 및 약학과 제외)

모집단위	수능최저학력기준
의학과	국어, 수학(미적분, 기하 중 택1), 영어, 과탐(과탐 중 택2, 2과목 평균) 등급합 6 이내
약학과	국어, 수학(미적분, 기하 중 택1), 영어, 과탐(과탐 중 택2, 2과목 평균) 등급합 7 이내

3. 전형방법

단계	전형요소 및 반영비율
1단계	서류평가 100% (3배수 선발)
2단계	1단계 성적 70% 면접평가 30%

- ※ 지원자 및 합격자를 대상으로 필요시 실사를 진행할 수 있음
- ※ 제출서류에 대한 확인이 필요한 경우, 학교나 관련 기관 등을 방문하거나 전화 확인할 수 있음
- ※ 서류제출기한 내에 지정된 서류를 제출하지 않거나 서류 보완·확인 요구에 응하지 않을 경우 불합격 처리함
- ※ 모집인원에 상관없이 적절한 학업수준에 미치지 못한다고 판단될 경우 입학사정회의의 결정으로 합격자를 선발하지 않을 수 있음
- ※ 면접평가 결과 과락에 해당하는 성적을 부여받을 경우 예비번호를 부여하지 않고 불합격 처리할 수 있음

4. 평가방법: 39페이지 학생부종합전형 안내 참조

가. 서류평가: 학교생활기록부를 바탕으로 지원자의 학업역량, 진로역량, 공동체역량 등을 종합적으로 평가

평가항목	반영비율(%)	평가내용
학업역량	37	<ul style="list-style-type: none"> • 고교 교육과정 기반의 학업수행능력 • 학업행동과 지적 호기심 - 수업과 과제수행 과정에서 학업능력향상을 위한 노력
진로역량	35	<ul style="list-style-type: none"> • 진로탐색: 목표에 부합하는 교과 선택과 이수 및 교내활동 • 진로참여: 도전과 시도, 참여과정과 노력 • 진로성장: 탐색과 참여에 따른 결과와 성취, 변화와 성장
공동체역량	28	<ul style="list-style-type: none"> • 출결 등 기본적인 학교생활 • 공동체의식: 나눔, 배려, 협력, 리더십 등
전체	100	

나. 면접평가

- 1) 개인면접을 통해 서류진실성과 의사소통능력을 종합적으로 평가함
- 2) 면접평가는 2인 이상의 면접관이 지원자 1인을 평가
- 3) 지원자 1인당 면접시간은 10분 내외
(단, 의학과는 윤리의식 등 인성을 확인하기 위한 면접 추가 진행(총 면접시간 20분 내외))
- 4) 지원자의 제출서류를 바탕으로 개별 면접질문 도출

평가항목	배점(%)	평가내용
서류 신뢰도	80	<ul style="list-style-type: none"> • 서류 기반에 따른 진위여부 확인 • 교내 활동과정, 노력과 결과, 성취 등
의사소통능력, 태도	20	<ul style="list-style-type: none"> • 질문에 대한 이해 및 논리적 답변 • 면접 태도
전체	100	

5. 전형일정

구분		일정
원서접수(인터넷접수)		2023.09.11.(월) 09:00 ~ 09.15.(금) 18:00
서류제출(해당자)		09.22.(금) 까지
1단계 합격자 발표	전체 학과(의학과, 약학과 제외)	11.15.(수)
	의학과, 약학과	12.09.(토)
면접전형	공과대학, 정보통신대학, 소프트웨어융합대학	11.19.(일)
	자연과학대학, 간호대학, 경영대학, 인문대학, 사회과학대학	11.25.(토)
	의과대학, 약학대학	12.11.(월)
최초합격자발표		12.15.(금)

※ 세부사항은 추후 1단계 합격자 발표 시 입학처 홈페이지(www.iajou.ac.kr)에 공지

6. 제출서류: 33페이지 참조

◎ 발급 기준일: 2023.08.11.이후 발급 서류

제출서류	대상	제출 세부사항
학교생활기록부 1부	학생부 온라인제공 동의자	인터넷 원서접수 시 학생부 온라인 제공에 동의(별도제출 없음)
	국내고교 출신자 * 학생부 시스템 미설치교 출신자 * 2016년 1월 이전 졸업자 * 학생부 온라인제공에 동의하지 않은 자	* 제출방법: 원서 출력 후 동봉하여 우편 또는 등기제출 * 제출기한: 2023.09.22.까지(마감일 소인분까지 인정) * 발급방법: 다음의 발급장소에서 학교생활기록부 발급 - 온라인: 홈에듀민원서비스(www.neis.go.kr), 정부24 - 오프라인: 무인 민원발급기, 인근 학교 방문(출신학교 여부 및 초/중/고 무관) * 발급기준일: 2023.08.11. 이후 발급 서류만 인정
	국외고에서 1학기 이상 재학한 경우	해당 기간 성적증명서 및 학생부 대체서식 제출 가능(희망 시)
	검정고시 출신자 * 검정고시 온라인제공 동의자 (2015년 1회 ~ 2023년 1회 합격자)	• 학생부 대체서식(본교 양식) 1부 - 입학처 홈페이지 서식자료 참고 • (선택)고등학교 학교생활기록부 1부 - 고등학교 학생부를 가지고 있으며 제출을 희망하는 경우
	검정고시 출신자 * 검정고시 온라인제공 미동의자 * 검정고시 온라인제공 동의불가자 (2015년도 이전 및 2023년 2회 합격자)	• 검정고시 합격증명서 1부 • 검정고시 성적증명서 1부 • 학생부 대체서식(본교 양식) 1부 - 입학처 홈페이지 서식자료 참고 • (선택)고등학교 학교생활기록부 1부 - 고등학교 학생부를 가지고 있으며 제출을 희망하는 경우
	국외고 출신자	◎ 해외 발급서류는 아포스티유 또는 영사확인을 받아 제출 • 졸업(예정)증명서 1부 • 성적증명서 1부 • 학생부 대체서식(본교 양식) 1부 - 입학처 홈페이지 서식자료 참고 • (선택)고등학교 학교생활기록부 1부 - 고등학교 학생부를 가지고 있으며 제출을 희망하는 경우
	교육부 인가 제외 한국학교 출신자	◎ 재외한국학교 발급서류는 학교장직인으로 영사확인 대체 가능 • 졸업(예정)증명서 1부 • 학교생활기록부 1부 • (선택)국내고등학교 학교생활기록부 1부 - 고등학교 학생부를 가지고 있으며 제출을 희망하는 경우
국내 학력인정 외국교육기관 출신자	• 졸업(예정)증명서 1부 • 성적증명서 1부 • 학생부 대체서식(본교 양식) 1부 - 입학처 홈페이지 서식자료 참고 • (선택)고등학교 학교생활기록부 1부 - 고등학교 학생부를 가지고 있으며 제출을 희망하는 경우	

1. 모집단위 및 모집인원: 92명 [모집단위별 모집인원은 3페이지 참조]

2. 지원자격

국내·외 고등학교 졸업(예정)자[조기졸업자 포함] 또는 관계 법령에 의하여 고등학교 졸업자와 동등 이상의 학력이 있다고 인정된 자로서, 수학 및 과학을 바탕으로 역량과 잠재력을 갖춘 자

◇ 수능최저학력기준: 없음

3. 전형방법

단계	전형요소 및 반영비율	
1단계	서류평가 100% (3배수 선발)	
2단계	1단계 성적 70%	면접평가 30%

- * 지원자 및 합격자를 대상으로 필요시 실사를 진행할 수 있음
- * 제출서류에 대한 확인이 필요한 경우, 학교나 관련기관 등을 방문하거나 전화 확인할 수 있음
- * 서류제출기한 내에 지정된 서류를 제출하지 않거나 서류 보완·확인 요구에 응하지 않을 경우 불합격 처리함
- * 모집인원에 상관없이 적절한 학력수준에 미치지 못한다고 판단될 경우 입학사정회의의 결정으로 합격자를 선발하지 않을 수 있음
- * 면접평가 결과 과락에 해당하는 성적을 부여받을 경우 예비번호를 부여하지 않고 불합격 처리할 수 있음

4. 평가방법: 39페이지 학생부종합전형 안내 참조

가. 서류평가: 학교생활기록부를 바탕으로 지원자의 학업역량, 진로역량, 공동체역량 등을 종합적으로 평가

평가항목	반영비율(%)	평가내용
학업역량	40	<ul style="list-style-type: none"> • 고교 교육과정 기반의 학업수행능력 • 학업행동과 지적 호기심 - 수업과 과제수행 과정에서 학업능력향상을 위한 노력
진로역량	45	<ul style="list-style-type: none"> • 진로탐색: 목표에 부합하는 교과 선택과 이수 및 교내활동 • 진로참여: 도전과 시도, 참여과정과 노력 • 진로성장: 탐색과 참여에 따른 결과와 성취, 변화와 성장
공동체역량	15	<ul style="list-style-type: none"> • 출결 등 기본적인 학교생활 • 공동체의식: 나눔, 배려, 협력, 리더십 등
전체	100	

나. 면접평가

- 1) 개인면접을 통해 서류진실성과 의사소통능력을 종합적으로 평가함
- 2) 면접평가는 2인 이상의 면접관이 지원자 1인을 평가
- 3) 지원자 1인당 면접시간은 10분 내외
- 4) 지원자의 제출서류를 바탕으로 개별 면접질문 도출

평가항목	배점(%)	평가내용
서류 신뢰도	80	<ul style="list-style-type: none"> • 서류 기반에 따른 진위여부 확인 • 교내 활동과정, 노력과 결과, 성취 등
의사소통능력, 태도	20	<ul style="list-style-type: none"> • 질문에 대한 이해 및 논리적 답변 • 면접 태도
전체	100	

5. 전형일정

구분	일정
원서접수(인터넷접수)	2023.09.11.(월) 09:00 ~ 09.15.(금) 18:00
서류제출(해당자)	09.22.(금) 까지
1단계 합격자 발표	11.15.(수)
면접전형	11.18.(토)
최초합격자발표	12.15.(금)

※ 세부사항은 추후 1단계 합격자 발표 시 입학처 홈페이지(www.iajou.ac.kr)에 공지

6. 제출서류: 33페이지 참조

◎ 발급 기준일: 2023.08.11.이후 발급 서류

제출서류	대상	제출 세부사항
학교생활기록부 1부	학생부 온라인제공 동의자	인터넷 원서접수 시 학생부 온라인 제공에 동의(별도제출 없음)
	국내고교 출신자 * 학생부 시스템 미설치교 출신자 * 2016년 1월 이전 졸업자 * 학생부 온라인제공에 동의하지 않은 자	* 제출방법: 원서 출력 후 동봉하여 우편 또는 등기제출 * 제출기한: 2023.09.22.까지(마감일 소인분까지 인정) * 발급방법: 다음의 발급장소에서 학교생활기록부 발급 - 온라인: 홈에듀민원서비스(www.neis.go.kr), 정부24 - 오프라인: 무인 민원발급기, 인근 학교 방문(출신학교 여부 및 초/중/고 무관) * 발급기준일: 2023.08.11. 이후 발급 서류만 인정
	국외고에서 1학기 이상 재학한 경우	해당 기간 성적증명서 및 학생부 대체서식 제출 가능(희망 시)
	검정고시 출신자 * 검정고시 온라인제공 동의자 (2015년 1회 ~ 2023년 1회 합격자)	• 학생부 대체서식(본교 양식) 1부 - 입학처 홈페이지 서식자료 참고 • (선택)고등학교 학교생활기록부 1부 - 고등학교 학생부를 가지고 있으며 제출을 희망하는 경우
	검정고시 출신자 * 검정고시 온라인제공 미동의자 * 검정고시 온라인제공 동의불가자 (2015년도 이전 및 2023년 2회 합격자)	• 검정고시 합격증명서 1부 • 검정고시 성적증명서 1부 • 학생부 대체서식(본교 양식) 1부 - 입학처 홈페이지 서식자료 참고 • (선택)고등학교 학교생활기록부 1부 - 고등학교 학생부를 가지고 있으며 제출을 희망하는 경우
	국외고 출신자	◎ 해외 발급서류는 아포스티유 또는 영사확인을 받아 제출 • 졸업(예정)증명서 1부 • 성적증명서 1부 • 학생부 대체서식(본교 양식) 1부 - 입학처 홈페이지 서식자료 참고 • (선택)고등학교 학교생활기록부 1부 - 고등학교 학생부를 가지고 있으며 제출을 희망하는 경우
교육부 인가 재외 한국학교 출신자	◎ 재외한국학교 발급서류는 학교장직인으로 영사확인 대체 가능 • 졸업(예정)증명서 1부 • 학교생활기록부 1부 • (선택)국내고등학교 학교생활기록부 1부 - 고등학교 학생부를 가지고 있으며 제출을 희망하는 경우	
국내 학력인정 외국교육기관 출신자	• 졸업(예정)증명서 1부 • 성적증명서 1부 • 학생부 대체서식(본교 양식) 1부 - 입학처 홈페이지 서식자료 참고 • (선택)고등학교 학교생활기록부 1부 - 고등학교 학생부를 가지고 있으며 제출을 희망하는 경우	

1. 모집단위 및 모집인원: 84명 [모집단위별 모집인원은 3페이지 참조]

2. 지원자격

국내·외 고등학교 졸업(예정)자[조기졸업자 포함] 또는 관계 법령에 의하여 고등학교 졸업자와 동등 이상의 학력이 있다고 인정된 자로서, 아래의 지원자격 중 어느 하나에 해당하고 제출서류에 결함이 없는 자

지원자격	지원자격별 세부 자격기준	
국가보훈 대상자	국가보훈기본법 제3조 제2호의 '국가보훈대상자'로서 국가보훈관계 법령에 따른 교육지원 대상자 : 보훈(지)청장이 발급하는 '대학입학특별전형대상자증명서'제출 가능자	
농어촌 또는 도서·벽지 출신자	다음의 ①또는 ②의 조건에 해당하고 제출서류에 결함이 없는 자 * 국내 일반고, 자율고, 특성화고만 지원 가능함	
	유형	내용
	① 6년과정 이수자 (부·모·지원자)	지방자치법 제3조에 따른 읍·면 또는 도서·벽지 교육진흥법 제2조에 따른 도서·벽지에 소재하는 학교에서 중학교 입학일부터 고등학교 졸업일까지 6년 전 교육과정을 이수 하는 기간 동안 본인, 부, 모가 모두 농어촌 지역에서 거주하고 출신 고등학교장의 확인을 받은 자
② 12년과정 이수자 (지원자)	지방자치법 제3조에 따른 읍·면 또는 도서·벽지 교육진흥법 제2조에 따른 도서·벽지에 소재하는 학교에서 초·중·고등학교 12년 전 교육과정(초등학교 입학일부터 고등학교 졸업일까지)을 이수 한 자 중 자격 해당 기간 동안 본인이 읍·면 또는 도서·벽지 지역에 거주하고 출신 고등학교장의 확인을 받은 자	
	* 2개 이상의 학교에 재학한 경우에는 해당 학교 모두가 읍·면 또는 도서·벽지 소재학교이어야 함 * 6년 과정 이수자의 경우 중·고등학교 재학 중 행정구역 개편으로 시(구·동) 지역으로 편입된 지역은 농어촌 또는 도서·벽지로 간주함[단, 행정구역 개편 후 부모·본인 중 1명이라도 자격요건에 해당하는 기간 중 농어촌 또는 도서·벽지가 아닌 지역으로 1일이라도 거주지를 변경한 경우에는 해당되지 않음] * 부모와 학생의 거주지 또는 거주지와 학교 소재지가 동일한 읍·면 또는 도서·벽지가 아니라도 가능함 * 12년 과정 이수자의 경우 초·중·고등학교 재학 중 행정구역 개편으로 시(구·동) 지역으로 편입된 지역은 농어촌 또는 도서·벽지로 간주함[단, 행정구역 개편 후 자격요건에 해당하는 기간 중 농어촌 또는 도서·벽지가 아닌 지역으로 1일이라도 거주지를 변경한 경우에는 해당되지 않음] * 초·중등교육법시행령 제90조의 특수목적고, 대안학교(인가,비인가), 국외고, 검정고시, 학력인정 평생교육 시설 출신자는 지원할 수 없음 * 고교 졸업(예정)자가 최종 합격할 경우 재학 고등학교의 졸업일까지 지원자격(농어촌 지역 거주 및 농어촌 지역 고교 재학)을 유지해야 하며, 자격을 유지하지 않을 경우 합격이 취소될 수 있음 * 지원자격은 연속된 연수만을 인정함(학업 중단 후 재입학할 경우에도 거주기간은 중간 단절 없이 연속되어야 함) * 학생과 부모의 거주는 각각의 주민등록상 거주기록과 일치해야 함 * 「대입전형기본사항」에 의거, 거주지에서 직장소재지까지 부모의 출퇴근 가능 여부를 파악할 수 있음	
특성화고 출신자	초·중등교육법시행령 제91조 제1항에 따른 특성화고교(중 자연현장실습 등 체험 위주의 교육을 전문으로 실시하는 고등학교 제외) 졸업(예정)자로서 아래 ①또는 ②의 조건에 해당하는 자 * 특성화고등학교는 특성화고 및 특성화고와 같은 교육과정을 운영하는 학과가 있는 일반고(종합고)를 의미함	
	유형	내용
	① 동일계열의 고교 기준학과 출신자	우리대학의 모집단위별로 지정한 동일계열의 고교 기준학과 출신자
	② 전문교과 30단위 이상 이수자	모집단위별로 지정한 동일계열의 전문교과 30단위 이상 이수자
	* 종합고의 일반고 교육과정 졸업(예정)자는 대상에서 제외됨 * 산업수요 맞춤형고(마이스터고등학교), 평생교육법에 따른 학력인정평생교육시설 졸업(예정)자는 대상에서 제외됨 * 특성화고교 출신자는 학생부종합전형(고른기회1전형)의 모집단위 중 공과대학, 정보통신대학, 소프트웨어융합대학, 경영학과만 지원할 수 있음	

지원자격	지원자격별 세부 자격기준	
기초생활수급자, 차상위계층, 한부모가족 지원대상자	국내·외 고등학교 졸업(예정)자[조기졸업자 포함] 또는 관계 법령에 의하여 고등학교 졸업자와 동등 이상의 학력이 있다고 인정된 자로서 아래 ①또는 ②의 조건에 해당하고 제출서류에 결함이 없는 자	
	유형	
	①	국민기초생활보장법 제2조 제1호(수급권자), 제2호(수급자)와 제10호(차상위계층)에 따른 대상자
	②	한부모가족지원법 제5조 및 제5조의2에 따른 대상자
	※ 학생이 속한 세대의 구성원 중 한명이 차상위계층 대상자인 경우(본인 기준 자격증명서 발급이 어려운 차상위 가구의 학생) 주민등록등본 상 지원자와 차상위계층 대상자가 함께 거주하고 있어야 차상위계층으로 인정하며 자격에 따른 증명서 외 주민등록등본 1부 및 가족관계증명서 1부(부 또는 모 기준) 등을 추가로 제출해야 함 ※ 기초생활수급권자 또는 차상위 복지급여 수급자 관련 법령개정시 지원 자격 인정범위는 변경될 수 있음	

◇ 수능최저학력기준: 없음

※ 특성화고 출신자 기준학과 및 전문교과 계열 기준

모집단과대학	적용 대상	전문교과 계열(교과군)	기준학과
공과대학	2009 개정 교육과정	공업에 관한 교과	건축과, 디자인과, 금속재료과, 동력기계과, 기계과, 농업기계과, 생명공학기술과, 섬유과, 세라믹과, 식품공업과, 인쇄과, 자동차과, 전기과, 전자과, 전자기계과, 조선과, 컴퓨터응용과, 토목과, 통신과, 항공과, 화학공업과, 환경공업과
	2015 개정 교육과정	건설, 기계, 농림·수산 해양, 재료, 전기·전자, 화학 공업, 환경·안전	건축시공과, 조경과, 토목과, 기계과, 냉동공조과, 자동차과, 조선과, 항공과, 농업과, 농업기계과, 농업토목과, 동물자원과, 산림자원과, 수산양식과, 원예과, 해양레저과, 해양생산과, 금속재료과, 산업설비과, 세라믹과, 전기과, 전자과, 화학공업과, 산업안전과, 환경보건과
정보통신대학, 소프트웨어 융합대학	2009 개정 교육과정	공업에 관한 교과	만화·애니메이션과, 영상제작과, 인쇄과, 자동차과, 조선과, 전기과, 전자과, 전자기계과, 전자통신과, 컴퓨터게임과, 컴퓨터응용과, 콘텐츠개발과, 통신과, 항공과
	2015 개정 교육과정	기계, 디자인·문화 콘텐츠, 전기·전자, 정보·통신	기계과, 냉동공조과, 자동차과, 조선과, 항공과, 디자인과, 문화콘텐츠과, 전기과, 전자과, 방송·통신과, 정보컴퓨터과
경영학과	2009 개정 교육과정	상업에 관한 교과	경영정보과, 관광경영과, 금융정보과, 농산물유통정보과, 무역정보과, 상업디자인과, 유통정보과, 전자상거래과, 정보처리과, 콘텐츠개발과, 회계정보과
	2015 개정 교육과정	경영·금융, 정보·통신	경영·사무과, 금융과, 유통과, 재무·회계과, 판매과, 방송·통신과, 정보컴퓨터과

3. 전형방법: (일괄) 서류평가 100%

- ※ 지원자 및 합격자를 대상으로 필요시 실사를 진행할 수 있음
- ※ 제출서류에 대한 확인이 필요한 경우, 학교나 관련 기관 등을 방문하거나 전화 확인할 수 있음
- ※ 서류제출기한 내에 지정된 서류를 제출하지 않거나 서류 보완·확인 요구에 응하지 않을 경우 불합격 처리함
- ※ 모집인원에 상관없이 적절한 학업수준에 미치지 못한다고 판단될 경우 입학사정회의의 결정으로 합격자를 선발하지 않을 수 있음

4. 평가방법: 39페이지 학생부종합전형 안내 참조

- 서류평가: 학교생활기록부를 바탕으로 지원자의 학업역량, 진로역량, 공동체역량 등을 종합적으로 평가

평가항목	반영비율(%)	평가내용
학업역량	37	<ul style="list-style-type: none"> 고교 교육과정 기반의 학업수행능력 학업행동과 지적 호기심 - 수업과 과제수행 과정에서 학업능력향상을 위한 노력
진로역량	35	<ul style="list-style-type: none"> 진로탐색: 목표에 부합하는 교과 선택과 이수 및 교내활동 진로참여: 도전과 시도, 참여과정과 노력 진로성장: 탐색과 참여에 따른 결과와 성취, 변화와 성장
공동체역량	28	<ul style="list-style-type: none"> 출결 등 기본적인 학교생활 공동체역량: 나눔, 배려, 협력, 리더십 등
전체	100	

5. 전형일정

구분	일정
원서접수(인터넷접수)	2023.09.11.(월) 09:00 ~ 09.15.(금) 18:00
서류제출	09.22.(금) 까지
최초합격자발표	12.15.(금)

6. 제출서류: 33페이지 참조

가. 공통 제출서류: 2023.08.11.이후 발급 서류만 인정함

제출서류	대상	제출 세부사항
학교생활기록부 1부	학생부 온라인제공 동의자	인터넷 원서접수 시 학생부 온라인 제공에 동의(별도제출 없음) * 단, 농어촌 또는 도서·벽지 출신자 자격 지원자는 온라인제공 동의여부와 무관하게 우편으로 제출 필수
	국내고교 출신자 * 농어촌 또는 도서·벽지 출신 자격 지원자 * 학생부 시스템 미설치교 출신자 * 2016년 1월 이전 졸업자 * 학생부 온라인제공에 동의하지 않은 자	* 제출방법: 원서 출력 후 동봉하여 우편 또는 등기제출 * 제출기한: 2023.09.22.까지(마감일 소인분까지 인정) * 발급방법: 다음의 발급장소에서 학교생활기록부 발급 - 온라인: 홈에듀민원서비스(www.neis.go.kr), 정부24 - 오프라인: 무인 민원발급기, 인근 학교 방문(출신학교 여부 및 초/중/고 무관) * 발급기준일: 2023.08.11. 이후 발급 서류만 인정
	국외고에서 1학기 이상 재학한 경우	해당 기간 성적증명서 및 학생부 대체서식 제출 가능(희망 시)
	검정고시 출신자 * 검정고시 온라인제공 동의자 (2015년 1회 ~ 2023년 1회 합격자)	• 학생부 대체서식(본교 양식) 1부 - 입학처 홈페이지 서식자료 참고 • (선택)고등학교 학교생활기록부 1부 - 고등학교 학생부를 가지고 있으며 제출을 희망하는 경우
	검정고시 출신자 * 검정고시 온라인제공 미동의자 * 검정고시 온라인제공 동의불가자 (2015년도 이전 및 2023년 2회 합격자)	• 검정고시 합격증명서 1부 • 검정고시 성적증명서 1부 • 학생부 대체서식(본교 양식) 1부 - 입학처 홈페이지 서식자료 참고 • (선택)고등학교 학교생활기록부 1부 - 고등학교 학생부를 가지고 있으며 제출을 희망하는 경우
	국외고 출신자	◎ 해외 발급서류는 아포스티유 또는 영사확인을 받아 제출 • 졸업(예정)증명서 1부 • 성적증명서 1부 • 학생부 대체서식(본교 양식) 1부 - 입학처 홈페이지 서식자료 참고 • (선택)고등학교 학교생활기록부 1부 - 고등학교 학생부를 가지고 있으며 제출을 희망하는 경우
	교육부 인가 재외 한국학교 출신자	◎ 재외한국학교 발급서류는 학교장직인으로 영사확인 대체 가능 • 졸업(예정)증명서 1부 • 학교생활기록부 1부 • (선택)국내고등학교 학교생활기록부 1부 - 고등학교 학생부를 가지고 있으며 제출을 희망하는 경우
국내 학력인정 외국교육기관 출신자	• 졸업(예정)증명서 1부 • 성적증명서 1부 • 학생부 대체서식(본교 양식) 1부 - 입학처 홈페이지 서식자료 참고 • (선택)고등학교 학교생활기록부 1부 - 고등학교 학생부를 가지고 있으며 제출을 희망하는 경우	

나. 지원자격별 제출서류: 2023.09.04.이후 발급 서류만 인정함(생활기록부는 2023.08.11.이후 발급서류 인정)

1) 국가보훈대상자

대상	제출서류	제출 세부사항
지원자 전원	대학입학특별전형대상자증명서 1부	* 발급방법 - 지역별 보훈지(방)청 - 정부24

2) 농어촌 또는 도서·벽지 출신자 - 6년과정

대상	제출서류	제출 세부사항
지원자 전원	농어촌학생 지원자격 확인서 1부	본교 양식(입학처 홈페이지 서식자료 참고)
	고등학교 생활기록부 1부	* 발급방법 - 온라인: 홈에듀민원서비스(www.neis.go.kr), 정부24 - 오프라인: 무인 민원발급기, 인근 학교 방문(출신학교 여부 및 초/중/고 무관)
	중학교 생활기록부 1부	* 학생부 온라인 제공 동의자도 고등학교 생활기록부 우편 제출 필수 * 발급 기준일: 2023.08.11.이후 발급 서류 인정
	가족관계증명서(지원자 기준) 1부	* 발급방법 - 정부24, 무인민원발급기 - 행정복지센터(주민센터)
	주민등록초본 총 3부 (부, 모, 지원자 각 1부씩)	* 주소 변동사항 포함 * 발급방법 - 정부24, 무인민원발급기 - 행정복지센터(주민센터) * 외국 국적인 경우 국내거소신고사실증명 제출
[보호자] 이혼 시	기본증명서(지원자 기준) 1부 혼인관계증명서(친권자 기준) 1부 (재혼 시) 주민등록초본(계부·모 기준) 1부	* 발급방법 - 정부24, 무인민원발급기 - 행정복지센터(주민센터)
[보호자] 사망 시	사망한 부 또는 모의 기본증명서(상세) 1부 또는 제적등본 1부	
[지원자] 입양 시	입양관계증명서 1부 또는 친양자입양관계증명서 1부	

3) 농어촌 또는 도서·벽지 출신자 - 12년과정

대상	제출서류	제출 세부사항
지원자 전원	농어촌학생 지원자격 확인서 1부	본교 양식(입학처 홈페이지 서식자료 참고)
	고등학교 생활기록부 1부	* 발급방법 - 온라인: 홈에듀민원서비스(www.neis.go.kr), 정부24 - 오프라인: 무인 민원발급기, 인근 학교 방문(출신학교 여부 및 초/중/고 무관)
	중학교 생활기록부 1부	* 학생부 온라인 제공 동의자도 고등학교 생활기록부 우편 제출 필수 * 발급 기준일: 2023.08.11.이후 발급 서류 인정
	초등학교 생활기록부 1부	
	주민등록초본(지원자 기준) 1부	* 주소 변동사항 포함 * 발급방법 - 정부24, 무인민원발급기 - 행정복지센터(주민센터)

4) 기초생활수급자, 차상위계층, 한부모가족지원대상자

대상	제출서류	제출 세부사항	
수급(권)자	수급자증명서(지원자 기준) 1부	* 발급방법 - 정부24, 무인민원발급기 - 행정복지센터(주민센터)	
차상위계층 (본인인 경우)	택1	차상위계층확인서 (구 우선돌봄차상위 포함)	* 지원자 본인이 아닌 동거가족이 차상위계층인 경우 다음의 서류를 함께 제출 - 가족관계증명서(부 또는 모 기준) 1부 - 주민등록등본(부 또는 모 기준) 1부 * 차상위계층 대상자와 지원자가 함께 거주하고 있어야 지원자격 인정 * 발급방법(서류에 따라 상이할 수 있음) - 정부24, 무인민원발급기 - 행정복지센터(주민센터) * 차상위본인부담경감대상자증명서: 국민건강보험공단
		차상위 본인부담 경감대상자 증명서	
		자활근로자 확인서	
		장애(아동)수당 대상자 확인서	
		장애인연금 대상자 확인서	
한부모가족 지원대상자	한부모가족증명서(지원자 기준) 1부	* 발급방법 - 정부24, 무인민원발급기 - 행정복지센터(주민센터)	

다. 농어촌학생자격 합격자 최종 지원자격 서류

- 제출 대상자: 농어촌학생자격 최종 합격자 중 원서접수 현재 고등학교 졸업 이전인 자
- 제출 대상서류

대상	제출서류	서류 발급기준일	제출기한
6년과정	고등학교 학교생활기록부 1부	고등학교 졸업일 이후 발급된 서류에 한하여 인정함	2024.02.23.(금)까지 (마감일 소인분까지 인정)
	주민등록초본 총 3부 (부, 모, 지원자 각 1부씩)		
12년과정	고등학교 학교생활기록부 1부		
	주민등록초본(지원자 기준) 1부		

- 고등학교 졸업일 당일까지 반드시 모든 지원자격을 유지해야 함
- 고등학교 졸업일 이전에 주소지가 농어촌지역이 아닌 지역으로 변경되는 등 지원자격을 유지하지 못하였거나, 기한 내에 최종 지원자격 서류를 제출하지 않을 경우 합격 및 입학이 취소될 수 있음

1. 모집단위 및 모집인원: 46명 [모집단위별 모집인원은 3페이지 참조]

2. 지원자격

국내·외 고등학교 졸업(예정)자[조기졸업자 포함] 또는 관계 법령에 의하여 고등학교 졸업자와 동등 이상의 학력이 있다고 인정된 자로서 각 항목에서 규정한 세부 지원자격 중 어느 하나에 해당하고 제출서류에 결함이 없는 자

지원자격	지원자격별 세부 자격기준
사회 기여자	①~⑥의 조건 중 어느 하나에 해당하고 제출서류에 결함이 없는 자 ① 민주화운동 관련자 명예회복 및 보상 등에 관한 법률 제2조 제2항 각호에 해당하는 자 (민주화운동 관련자 명예회복 및 보상 심의위원회의 민주화운동 관련자증서를 교부받은 자)의 자녀 ② 군부사관 또는 직업군인으로 15년 이상 근무한 자의 자녀 ③ 경찰공무원으로 15년 이상 근무한 자의 자녀 ④ 소방공무원으로 15년 이상 근무한 자의 자녀 ⑤ 교정직공무원으로 15년 이상 근무한 자의 자녀 ⑥ 도서·벽지 교육진흥법 제2조에 따른 도서·벽지 지역 및 등급별 구분표 지역 구분 중 가~다 지역에 소재 하는 근무지에서 2013년 1월 1일 이후부터 2023년 9월 1일까지 기간 중 통산 근무경력(5년 이상이며 원서접수 마감일 기준 재직 중인 자)의 자녀 (근무자의 직종은 행정공무원·교육공무원·군인·경찰·소방공무원·교정직 공무원만 해당함)
사회 배려자	①~③의 조건 중 어느 하나에 해당하고 제출서류에 결함이 없는 자 ① 아동복지시설출신자: 아동복지법 제3조 제10호에 따른 아동복지시설에서 보호받는 자 ② 장애인 부모 자녀: 부모 중 1인 이상이 장애인복지법 제32조에 의하여 장애인 등록을 필한 장애 정도가 심한 장애인(기존 1~3등급)인 자의 자녀 ③ 다문화 가정의 자녀: 결혼 이전에 외국 국적이었던 친모(친부)와 국적이 대한민국인 친부(친모) 사이에 출생한 다문화가정의 자녀로서 대한민국 국적자
다자녀 가구	다자녀(3자녀 이상) 가구의 자녀

◇ 수능최저학력기준: 없음

3. 전형방법: (일괄) 서류평가 100%

- ※ 지원자 및 합격자를 대상으로 필요시 실사를 진행할 수 있음
- ※ 제출서류에 대한 확인이 필요한 경우, 학교나 관련 기관 등을 방문하거나 전화 확인할 수 있음
- ※ 서류제출기한 내에 지정된 서류를 제출하지 않거나 서류 보완·확인 요구에 응하지 않을 경우 불합격 처리함
- ※ 모집인원에 상관없이 적절한 학업수준에 미치지 못한다고 판단될 경우 입학사정회의의 결정으로 합격자를 선발하지 않을 수 있음

4. 평가방법: 39페이지 학생부종합전형 안내 참조

- 서류평가: 학교생활기록부를 바탕으로 지원자의 학업역량, 진로역량, 공동체역량 등을 종합적으로 평가

평가항목	반영비율(%)	평가내용
학업역량	37	• 고교 교육과정 기반의 학업수행능력 • 학업행동과 지적 호기심 - 수업과 과제수행 과정에서 학업능력향상을 위한 노력
진로역량	35	• 진로탐색: 목표에 부합하는 교과 선택과 이수 및 교내활동 • 진로참여: 도전과 시도, 참여과정과 노력 • 진로성장: 탐색과 참여에 따른 결과와 성취, 변화와 성장
공동체역량	28	• 출결 등 기본적인 학교생활 • 공동체역량: 나눔, 배려, 협력, 리더십 등
전체	100	

5. 전형일정

구분	일정
원서접수(인터넷접수)	2023.09.11.(월) 09:00 ~ 09.15.(금) 18:00
서류제출	09.22.(금) 까지
최초합격자발표	12.15.(금)

6. 제출서류: 33페이지 참조

가. 공통 제출서류: 2023.08.11.이후 발급 서류만 인정함

제출서류	대상	제출 세부사항
학교생활기록부 1부	학생부 온라인제공 동의자	인터넷 원서접수 시 학생부 온라인 제공에 동의(별도제출 없음)
	국내고교 출신자 * 학생부 시스템 미설치교 출신자 * 2016년 1월 이전 졸업자 * 학생부 온라인제공에 동의하지 않은 자	<ul style="list-style-type: none"> * 제출방법: 원서 출력 후 동봉하여 우편 또는 등기제출 * 제출기한: 2023.09.22.까지(마감일 소인분까지 인정) * 발급방법: 다음의 발급장소에서 학교생활기록부 발급 <ul style="list-style-type: none"> - 온라인: 홈에듀민원서비스(www.neis.go.kr), 정부24 - 오프라인: 무인 민원발급기, 인근 학교 방문(출신학교 여부 및 초/중/고 무관) * 발급기준일: 2023.08.11. 이후 발급 서류만 인정
	국외고에서 1학기 이상 재학한 경우	해당 기간 성적증명서 및 학생부 대체서식 제출 가능(희망 시)
	검정고시 출신자 * 검정고시 온라인제공 동의자 (2015년 1회 ~ 2023년 1회 합격자)	<ul style="list-style-type: none"> • 학생부 대체서식(본교 양식) 1부 <ul style="list-style-type: none"> - 입학처 홈페이지 서식자료 참고 • (선택)고등학교 학교생활기록부 1부 <ul style="list-style-type: none"> - 고등학교 학생부를 가지고 있으며 제출을 희망하는 경우
	검정고시 출신자 * 검정고시 온라인제공 미동의자 * 검정고시 온라인제공 동의불가자 (2015년도 이전 및 2023년 2회 합격자)	<ul style="list-style-type: none"> • 검정고시 합격증명서 1부 • 검정고시 성적증명서 1부 • 학생부 대체서식(본교 양식) 1부 <ul style="list-style-type: none"> - 입학처 홈페이지 서식자료 참고 • (선택)고등학교 학교생활기록부 1부 <ul style="list-style-type: none"> - 고등학교 학생부를 가지고 있으며 제출을 희망하는 경우
	국외고 출신자	<ul style="list-style-type: none"> ◎ 해외 발급서류는 아포스티유 또는 영사확인을 받아 제출 • 졸업(예정)증명서 1부 • 성적증명서 1부 • 학생부 대체서식(본교 양식) 1부 <ul style="list-style-type: none"> - 입학처 홈페이지 서식자료 참고 • (선택)고등학교 학교생활기록부 1부 <ul style="list-style-type: none"> - 고등학교 학생부를 가지고 있으며 제출을 희망하는 경우
	교육부 인가 재외 한국학교 출신자	<ul style="list-style-type: none"> ◎ 재외한국학교 발급서류는 학교장직인으로 영사확인 대체 가능 • 졸업(예정)증명서 1부 • 학교생활기록부 1부 • (선택)국내고등학교 학교생활기록부 1부 <ul style="list-style-type: none"> - 고등학교 학생부를 가지고 있으며 제출을 희망하는 경우
	국내 학력인정 외국교육기관 출신자	<ul style="list-style-type: none"> • 졸업(예정)증명서 1부 • 성적증명서 1부 • 학생부 대체서식(본교 양식) 1부 <ul style="list-style-type: none"> - 입학처 홈페이지 서식자료 참고 • (선택)고등학교 학교생활기록부 1부 <ul style="list-style-type: none"> - 고등학교 학생부를 가지고 있으며 제출을 희망하는 경우

나. 지원자격별 제출서류: 2023.09.04.이후 발급 서류만 인정함

1) 사회기여자

대상	제출서류	제출 세부사항
지원자 전원	가족관계증명서(지원자 기준) 1부	* 발급방법 - 정부24, 무인민원발급기 - 행정복지센터(주민센터)
민주화운동 관련자의 자녀	민주화운동관련자증서 사본 1부	* 원본 발급방법 - 민주화운동관련자 명예회복 및 보상심의위원회
군부사관의 자녀 직업군인의 자녀	병적증명서(복무확인서) 1부 ※ 군경력증명서로 대체 가능	* 최초 입대 연월일 및 총 복무기간을 확인할 수 있어야 함
경찰/소방/교정 공무원의 자녀	재직증명서(경력증명서) 1부	* 최초 근무개시일, 총 재직기간을 확인할 수 있어야 함
도서·벽지 근무자의 자녀	재직증명서(경력증명서) 1부	* 최초 근무개시일, 총 재직기간 및 근무지역을 확인할 수 있어야 함

2) 사회배려자

대상	제출서류	비고
아동복지시설 출신자	아동복지시설수용자증명서 1부	발급방법: 해당 시설 문의
	아동복지시설 신고증 사본 1부	
장애인부모 자녀	가족관계증명서(지원자 기준) 1부	* 발급방법 - 정부24, 무인민원발급기 - 행정복지센터(주민센터)
	장애인증명서(보호자) 1부	
다문화가정 자녀	가족관계증명서(지원자 기준) 1부	* 부모 중 한 명이 외국 국적일 경우 외국인등록사실증명서 또는 외국인증 사본 제출 * 발급방법 - 정부24, 무인민원발급기 - 행정복지센터(주민센터)
	혼인관계증명서(부 또는 모 기준) 1부	
	기본증명서 총 3부 (부, 모, 지원자 각 1부씩)	

3) 다자녀가구

대상	제출서류	비고
지원자 전원	가족관계증명서(부 또는 모 기준) 1부	* 발급방법 - 정부24, 무인민원발급기 - 행정복지센터(주민센터)

1. 모집단위 및 모집인원: 10명 [모집단위별 모집인원은 3페이지 참조]

2. 지원자격

국내·외 고등학교 졸업(예정)자[조기졸업자 포함] 또는 관계 법령에 의하여 고등학교 졸업자와 동등 이상의 학력이 있다고 인정된 자로서 아래의 기준 중 하나를 만족하는 자

- ① 「장애인복지법」 제32조에 의하여 장애인 등록이 되어있는 자
- ② 「국가유공자 등 예우 및 지원에 관한 법률」 제4조 등에 의한 상이등급자(국가보훈처 등록)
- ※ 지원자 본인이 장애인대상자 또는 상이등급자인 경우에만 지원 가능

◇ 수능최저학력기준: 없음

3. 전형방법

단계	전형요소 및 반영비율	
1단계	서류평가 100% (3배수 선발)	
2단계	1단계 성적 70%	면접평가 30%

- ※ 지원자 및 합격자를 대상으로 필요시 실사를 진행할 수 있음
- ※ 제출서류에 대한 확인이 필요한 경우, 학교나 관련 기관 등을 방문하거나 전화 확인할 수 있음
- ※ 서류제출기한 내에 지정된 서류를 제출하지 않거나 서류 보완·확인 요구에 응하지 않을 경우 불합격 처리함
- ※ 모집인원에 상관없이 적절한 학업수준에 미치지 못한다고 판단될 경우 입학사정회의의 결정으로 합격자를 선발하지 않을 수 있음
- ※ 면접평가 결과 과락에 해당하는 성적을 부여받을 경우 예비번호를 부여하지 않고 불합격 처리할 수 있음

4. 평가방법: 39페이지 학생부종합전형 안내 참조

가. 서류평가: 학교생활기록부를 바탕으로 지원자의 학업역량, 진로역량, 공동체역량 등을 종합적으로 평가

평가항목	반영비율(%)	평가내용
학업역량	37	<ul style="list-style-type: none"> • 고교 교육과정 기반의 학업수행능력 • 학업행동과 지적 호기심 - 수업과 과제수행 과정에서 학업능력향상을 위한 노력
진로역량	35	<ul style="list-style-type: none"> • 진로탐색: 목표에 부합하는 교과 선택과 이수 및 교내활동 • 진로참여: 도전과 시도, 참여과정과 노력 • 진로성장: 탐색과 참여에 따른 결과와 성취, 변화와 성장
공동체역량	28	<ul style="list-style-type: none"> • 출결 등 기본적인 학교생활 • 공동체의식: 나눔, 배려, 협력, 리더십 등
전체	100	

나. 면접평가

- 1) 개인면접을 통해 서류진실성과 의사소통능력을 종합적으로 평가함
- 2) 면접평가는 2인 이상의 면접관이 지원자 1인을 평가
- 3) 지원자 1인당 면접시간은 10분 내외
- 4) 지원자의 제출서류를 바탕으로 개별 면접질문 도출

평가항목	배점(%)	평가내용
서류 신뢰도	80	<ul style="list-style-type: none"> • 서류 기반에 따른 진위여부 확인 • 교내 활동과정, 노력과 결과, 성취 등
의사소통능력, 태도	20	<ul style="list-style-type: none"> • 질문에 대한 이해 및 논리적 답변 • 면접 태도
전체	100	

5. 전형일정

구분	일정
원서접수(인터넷접수)	2023.09.11.(월) 09:00 ~ 09.15.(금) 18:00
서류제출	09.22.(금) 까지
1단계 합격자 발표	11.15.(수)
면접전형	11.18.(토)
최초합격자발표	12.15.(금)

6. 제출서류: 33페이지 참조

가. 공통 제출서류: 2023.08.11.이후 발급 서류만 인정함

제출서류	대상	제출 세부사항
학교생활기록부 1부	학생부 온라인제공 동의자	인터넷 원서접수 시 학생부 온라인 제공에 동의(별도제출 없음)
	국내고교 출신자 * 학생부 시스템 미설치교 출신자 * 2016년 1월 이전 졸업자 * 학생부 온라인제공에 동의하지 않은 자	<ul style="list-style-type: none"> * 제출방법: 원서 출력 후 동봉하여 우편 또는 등기제출 * 제출기한: 2023.09.22.까지(마감일 소인분까지 인정) * 발급방법: 다음의 발급장소에서 학교생활기록부 발급 <ul style="list-style-type: none"> - 온라인: 홈에듀민원서비스(www.neis.go.kr), 정부24 - 오프라인: 무인 민원발급기, 인근 학교 방문(출신학교 여부 및 초/중/고 무관) * 발급기준일: 2023.08.11. 이후 발급 서류만 인정
	국외고에서 1학기 이상 재학한 경우	해당 기간 성적증명서 및 학생부 대체서식 제출 가능(희망 시)
	검정고시 출신자 * 검정고시 온라인제공 동의자 (2015년 1회 ~ 2023년 1회 합격자)	<ul style="list-style-type: none"> • 학생부 대체서식(본교 양식) 1부 - 입학처 홈페이지 서식자료 참고 • (선택)고등학교 학교생활기록부 1부 - 고등학교 학생부를 가지고 있으며 제출을 희망하는 경우
	검정고시 출신자 * 검정고시 온라인제공 미동의자 * 검정고시 온라인제공 동의불가자 (2015년도 이전 및 2023년 2회 합격자)	<ul style="list-style-type: none"> • 검정고시 합격증명서 1부 • 검정고시 성적증명서 1부 • 학생부 대체서식(본교 양식) 1부 - 입학처 홈페이지 서식자료 참고 • (선택)고등학교 학교생활기록부 1부 - 고등학교 학생부를 가지고 있으며 제출을 희망하는 경우
	국외고 출신자	<ul style="list-style-type: none"> ◎ 해외 발급서류는 아포스티유 또는 영사확인을 받아 제출 • 졸업(예정)증명서 1부 • 성적증명서 1부 • 학생부 대체서식(본교 양식) 1부 - 입학처 홈페이지 서식자료 참고 • (선택)고등학교 학교생활기록부 1부 - 고등학교 학생부를 가지고 있으며 제출을 희망하는 경우
교육부 인가 재외 한국학교 출신자	<ul style="list-style-type: none"> ◎ 재외한국학교 발급서류는 학교장직인으로 영사확인 대체 가능 • 졸업(예정)증명서 1부 • 학교생활기록부 1부 • (선택)국내고등학교 학교생활기록부 1부 - 고등학교 학생부를 가지고 있으며 제출을 희망하는 경우 	
국내 학력인정 외국교육기관 출신자	<ul style="list-style-type: none"> • 졸업(예정)증명서 1부 • 성적증명서 1부 • 학생부 대체서식(본교 양식) 1부 - 입학처 홈페이지 서식자료 참고 • (선택)고등학교 학교생활기록부 1부 - 고등학교 학생부를 가지고 있으며 제출을 희망하는 경우 	

나. 지원자격별 제출서류: 2023.09.04.이후 발급 서류만 인정함

대상	제출서류	제출 세부사항
장애인 등록자	장애인증명서 1부	<ul style="list-style-type: none"> * 발급방법 - 정부24, 무인민원발급기 - 행정복지센터(주민센터)
상이등급자	장애인증명서 또는 상이정도가 명시된 증명서 (국가유공자 확인원 등) 1부	<ul style="list-style-type: none"> * 발급방법 - 정부24, 국가보훈처 - 행정복지센터(주민센터)

1. 모집단위 및 모집인원: 105명 [모집단위별 모집인원은 3페이지 참조]

2. 지원자격

고등교육법 시행령 제29조 제2항 제14호 '다' 목(아래 ①~④)중 하나에 해당하는 자로서 산업체 근무경력이 3년 이상인 재직자 (2024년 3월 1일 기준)

- ① 특성화고등학교 등을 졸업한 자
- ② 초·중등교육법 시행령 제90조 제1항 제10호에 따른 산업수요 맞춤형고등학교(마이스터고) 졸업자
- ③ 초·중등교육법 시행령 제76조의3 제1호에 따른 일반고등학교에 재학하는 동안 시·도 교육감이 직업교육훈련 촉진법에 따른 직업교육훈련기관 중 직업교육훈련위탁기관으로 선정한 기관에서 1년 이상의 직업교육훈련과정을 이수하고 해당 일반고등학교를 졸업한 자
- ④ 평생교육법 제31조 제2항에 따른 학력인정 평생교육시설 중 특성화고등학교등에서 제공하는 것과 같은 교육과정을 운영하는 평생교육시설에서 해당 교육과정을 이수한 자

<산업체 재직기간, 인정범위 유의사항>

구분	내용
재직기간	- 2024년 3월 1일 기준으로 재직기간 3년 이상 근무해야 함 ※ 재직기간 3년은 1,095일 기준으로 산정(3년×365일=1,095일) • 4대 보험 가입 확인서 상의 가입기간만을 재직기간으로 산정하며, 재직한 모든 산업체의 재직기간을 합산하여 반영함 • 2개 이상의 산업체에서 재직할 경우 총 재직기간은 합산하여 산정하되, 중복되는 기간은 이중으로 합산하지 않음 • 현 직장 재직증명서상의 재직기간과 4대 보험 가입 확인서상의 가입기간이 다를 경우 재직증명서 상의 재직기간 범위 내에 있는 4대 보험 가입 확인서상의 가입 기간만을 재직기간으로 인정함 - 2개 이상 산업체에서 재직할 경우 재직기간을 합산하여 3년 이상이 되어야 함 - 재직기간은 고등학교 졸업일 다음 날부터 근무한 것으로 산정함 - 원서접수 시작일 현재 휴직(휴업)자는 지원할 수 없음 - 병역특례 기간의 산업체 경력, 의무복무 경력은 재직기간으로 인정
산업체 인정범위	- 산재·고용보험 상용근로자(자영업자 포함)를 고용하는 사업체 및 단체 - 국가·지방자치단체 및 공동단체, 사립학교, 별정우체국 등(공무원 연금, 군인연금, 사립학교 교직원 연금, 별정 우체국직원 연금 가입 대상 기관)

◇ 수능최저학력기준: 없음

3. 전형방법

단계	전형요소 및 반영비율	
1단계	서류평가 100% (3배수 선발)	
2단계	1단계 성적 70%	면접평가 30%

- ※ 지원자 및 합격자를 대상으로 필요시 실사를 진행할 수 있음
- ※ 제출서류에 대한 확인이 필요한 경우, 학교나 관련 기관 등을 방문하거나 전화 확인할 수 있음
- ※ 서류제출기한 내에 지정된 서류를 제출하지 않거나 서류 보완·확인 요구에 응하지 않을 경우 불합격 처리함
- ※ 모집인원에 상관없이 적절한 학업수준에 미치지 못한다고 판단될 경우 입학사정회의의 결정으로 합격자를 선발하지 않을 수 있음
- ※ 면접평가 결과 과락에 해당하는 성적을 부여받을 경우 예비번호를 부여하지 않고 불합격 처리할 수 있음

4. 평가방법: 39페이지 학생부종합전형 안내 참조

가. 서류평가: 학교생활기록부를 바탕으로 지원자의 학업역량, 진로역량, 공동체역량 등을 종합적으로 평가

평가항목	반영비율(%)	평가내용
학업역량	37	<ul style="list-style-type: none"> 고교 교육과정 기반의 학업수행능력 학업행동과 지적 호기심 <ul style="list-style-type: none"> - 수업과 과제수행 과정에서 학업능력향상을 위한 노력
진로역량	35	<ul style="list-style-type: none"> 진로탐색: 목표에 부합하는 교과 선택과 이수 및 교내활동 진로참여: 도전과 시도, 참여과정과 노력, 사회경험경력 진로성장: 탐색과 참여에 따른 결과와 성취, 변화와 성장
공동체역량	28	<ul style="list-style-type: none"> 출결 등 기본적인 학교생활 공동체의식: 나눔, 배려, 협력, 리더십 등
전체	100	

나. 면접평가

- 1) 개인면접을 통해 서류의 신뢰도와 인성 및 태도를 종합적으로 평가함
- 2) 면접평가는 2인 이상의 면접관이 복수의 지원자 평가
- 3) 지원자 1인당 면접시간은 10분 내외임
- 4) 지원자의 학교생활기록부와 제출서류를 바탕으로 개별 면접질문 도출

평가항목	배점(%)	평가내용
서류 신뢰도	80	<ul style="list-style-type: none"> 서류 기반에 따른 진위여부 확인 교내 활동과정, 노력과 결과, 성취 등
의사소통능력, 태도	20	<ul style="list-style-type: none"> 질문에 대한 이해 및 논리적 답변 면접 태도
전체	100	

5. 전형일정

구분	일정
원서접수(인터넷접수)	2023.09.11.(월) 09:00 ~ 09.15.(금) 18:00
서류제출	09.22.(금) 까지
1단계 합격자 발표	11.15.(수)
면접전형	11.18.(토)
최초합격자발표	12.15.(금)

6. 제출서류: 33페이지 참조

제출서류	대상	제출 세부사항
학교생활기록부 1부	지원자 전원 (학생부 온라인제공 동의여부와 무관)	<ul style="list-style-type: none"> * 제출방법: 원서 출력 후 동봉하여 우편 또는 등기제출 * 제출기한: 2023.09.22.까지(마감일 소인분까지 인정) * 발급방법: 다음의 발급장소에서 학교생활기록부 발급 <ul style="list-style-type: none"> - 온라인: 홈에듀민원서비스(www.neis.go.kr), 정부24 - 오프라인: 무인 민원발급기, 인근 학교 방문(출신학교 여부 및 초/중/고 무관) * 발급기준일: 2023.08.11. 이후 발급 서류만 인정
재직증명서 1부	지원자 전원	<ul style="list-style-type: none"> * 현재 직장의 전체 재직기간 기재 * 발급기준일: 원서접수 시작일(2023.09.11.) 이후 발급 서류만 인정

제출서류	대상	제출 세부사항
고용(또는 산재)보험 자격 이력내역서(근로자용) 1부	지원자 전원	<ul style="list-style-type: none"> * 재직기간 3년에 해당하는 모든 사업장 명칭 및 자격 취득일 /상실일이 기록되어야 함 (고용/산재보험에 가입되었던 전체 이력 인쇄) * 발급방법 <ul style="list-style-type: none"> - 고용산재보험토탈서비스(total.comwel.or.kr) - 정부24, 무인민원발급기 ※ 고용·산재보험 자격이력내역서로 자격기간 증명이 어려울 경우, 다음 중 한 가지 서류를 추가 제출 <ul style="list-style-type: none"> 1) 건강보험자격득실확인서(국민건강보험공단 발행) 2) 국민연금가입증명서(국민연금공단 발행) * 발급기준일: 원서접수 시작일(2023.09.11.) 이후 발급 서류만 인정
공적증명서 1부	근무 사업체가 4대보험 가입대상이 아닌 경우	<ul style="list-style-type: none"> * 국가·지방자치단체가 발급한 공적증명서 (농업인확인서 등) * 발급기준일: 원서접수 시작일(2023.09.11.) 이후 발급 서류만 인정
복무확인서 1부	현재 군 복무 중인 자	<ul style="list-style-type: none"> * 군 복무기간 전체 기재 * 발급방법 <ul style="list-style-type: none"> - 병무청 - 현 복무 중인 부대 * 발급기준일: 원서접수 시작일(2023.09.11.) 이후 발급 서류만 인정
병적증명서 1부	군필자	<ul style="list-style-type: none"> * 발급방법 <ul style="list-style-type: none"> - 정부24, 무인민원발급기 - 병무청 * 발급기준일: 2023.08.11. 이후 발급 서류만 인정

◎ 특성화고등을졸업한재직자전형 합격자 최종 지원자격 서류

- 제출 대상자: 특성화고등을졸업한재직자전형 최종 합격자 중 원서접수 현재 산업체 근무경력 3년 미충족자 (2024.03.01.기준 3년 충족 예정자)
- 제출 대상서류

제출서류	서류 발급기준일	제출기한
다음 중 최종 근무경력 확인 가능한 자격서류 각 1부 * 재직증명서 * 고용(또는 산재)보험 자격이력내역서 * 공적증명서 * 복무확인서 등	2023.09.24. ~ 2024.02.23.	2024.02.23.(금)까지 (마감일 소인분까지 인정)

7. 기타 유의사항

「고등교육법 시행령」제29조 제2항 제14호 재직자 특별전형 운영 방침에 따라 모든 학생은 매 학년이 시작하는 시점에 재직현황 관련 서류를 필수로 제출해야 함

1 모집단위 및 모집인원: 158명 [모집단위별 모집인원은 3페이지 참조]

2. 지원자격

국내·외 고등학교 졸업(예정)자[조기졸업자 포함] 또는 관계 법령에 의하여 고등학교 졸업자와 동등 이상의 학력이 있다고 인정된 자

◇ 수능최저학력기준: 없음(의학과 제외)

* 의학과: 국어, 수학(미적분, 기하 중 택1), 영어, 과탐(과탐 중 택2, 2과목 평균) 등급합 6 이내

3. 전형방법: (일괄) 논술 80% + 학생부교과 20%

- 기본점수 없음
- 모집인원에 상관없이 적절한 학업수준에 미치지 못한다고 판단될 경우 입학사정회의의 결정으로 합격자를 선발하지 않을 수 있음
- 서류제출기한 내에 지정된 서류를 제출하지 않거나 서류 보완·확인 요구에 응하지 않을 경우 불합격 처리함

4. 평가방법

가. 논술고사

1) 논술 유형

계열 및 유형	출제범위
자연계열 [수리논술]	수학, 수학 I, 수학 II, 미적분
의학과 [수리논술 + 과학논술(생명과학)]	수학, 수학 I, 수학 II, 미적분 생명과학 I, 생명과학 II
인문계열 [통합논술(언어·사회)]	국어, 독서, 문학, 통합사회, 한국사, 한국지리, 세계지리, 세계사, 동아시아사, 경제, 정치와 법, 사회·문화, 생활과 윤리, 윤리와 사상

2) 논술 출제경향

유형	출제경향
수리논술	<ul style="list-style-type: none"> - 수리적 분석력, 응용력, 창의력을 측정하는 문제 출제 - 고교 교육과정을 정상적으로 이수한 학생의 경우 해결할 수 있는 수준의 다양한 수학적 주제를 다룸 - 답이 틀려도 풀이 과정이 옳으면 상당한 부분점수를 부여함 - 공식을 암기하여 풀 수 있는 문제는 출제하지 않음 - 영어 제시문은 출제하지 않음
과학논술 (생명과학)	<ul style="list-style-type: none"> - 고교 교육과정을 정상적으로 이수한 수험생이라면 해결할 수 있는 수준의 문제 출제 - 자연과학적 분석력, 응용력, 창의력을 측정하는 문제 출제 - 답이 틀려도 풀이 과정이 옳으면 상당한 부분점수를 부여함 - 공식을 암기하여 풀 수 있는 문제는 출제하지 않음 - 영어 제시문은 출제하지 않음
통합논술 (언어·사회)	<ul style="list-style-type: none"> - 고교 교육과정을 정상적으로 이수한 수험생이라면 해결할 수 있는 수준의 문제 출제 - 요약형 혹은 비교·대조형 문제와 통합형 문제 출제 - 요약형 문제의 경우 수험생 본인의 의견을 더하지 않고 제시문에서 소주제문들을 간추려 한 편의 글이 되도록 요약하는 능력을 측정 - 비교·대조형 문제의 경우 제시문들의 주제나 논점을 중심으로 그 유사점·차이점을 한 편의 글이 되도록 기술하는 능력을 측정 - 통합형 문제의 경우 3~5개의 독립된 제시문들을 주고 그 지문들을 서로 연결하는 논리력과 통합적 사고력을 측정(제시문들은 인문/사회분야를 비롯한 범교과 과정에서 골고루 취함) - 영어 제시문은 출제하지 않음

3) 논술 문항 수 및 분량

계열 및 유형	문항 수 및 답안 분량	시험시간
자연계열 [수리논술]	- 출제 문항 수: 2문항(문항별 세부문제 출제) - 답안 분량: 문항별 A3 1페이지 이내	120분
의학과 [수리논술 + 과학논술(생명과학)]	- 출제 문항 수: 2문항(문항별 세부문제 출제) - 답안 분량: 문항별 A3 1페이지 이내	
인문계열 [통합논술(언어·사회)]	- 출제 문항 수: 2문항(문항별 세부문제 출제) - 답안 분량: 요약형 문제 및 비교·대조형 문제(800자 내외), 통합형 문제(800자 내외)	

나. 학생부교과: 37페이지 학생부 반영방법 참조

5. 전형 일정

구분	일정	
원서접수(인터넷접수)	2023.09.11.(월) 09:00 ~ 09.15.(금) 18:00	
서류제출(해당자)	09.22.(금) 까지	
논술고사	공과대학, 자연과학대학	12.02.(토) 09:00
	정보통신대학, 소프트웨어융합대학	12.02.(토) 14:00
	의과대학	12.02.(토) 19:00
	경영대학, 인문대학, 사회과학대학	12.03.(일) 09:00
최초합격자발표	12.15.(금)	

6. 제출서류: 33페이지 참조

◎ 발급 기준일: 2023.08.11.이후 발급 서류

제출서류	대상	제출 세부사항
학교생활기록부 1부	학생부 온라인제공 동의자	인터넷 원서접수 시 학생부 온라인 제공에 동의(별도제출 없음)
	국내고교 출신자 * 학생부 시스템 미설치교 출신자 * 2016년 1월 이전 졸업자 * 학생부 온라인제공에 동의하지 않은 자	* 제출방법: 원서 출력 후 동봉하여 우편 또는 등기제출 * 제출기한: 2023.09.22.까지(마감일 소인분까지 인정) * 발급방법: 다음의 발급장소에서 학교생활기록부 발급 - 온라인: 홈에듀민원서비스(www.neis.go.kr), 정부24 - 오프라인: 무인 민원발급기, 인근 학교 방문(출신학교 여부 및 초/중/고 무관) * 발급기준일: 2023.08.11. 이후 발급 서류만 인정
	검정고시 출신자 * 검정고시 온라인제공 동의자 (2015년 1회 ~ 2023년 1회 합격자) * 검정고시 온라인제공 미동의자 * 검정고시 온라인제공 동의불가자 (2015년도 이전 및 2023년 2회 합격자)	인터넷 원서접수 시 검정고시 온라인 제공에 동의(별도제출 없음) * 검정고시 합격증명서 1부
	국외고 출신자	◎ 해외 발급서류는 아포스티유 또는 영사확인을 받아 제출 * 졸업(예정)증명서 1부
	교육부 인가 재외 한국학교 출신자	◎ 재외한국학교 발급서류는 학교장직인으로 영사확인 대체 가능 * 학교생활기록부 1부
국내 학력인정 외국교육기관 출신자	* 졸업(예정)증명서 1부	

1. 모집단위 및 모집인원: 국방디지털융합학과 23명

2. 지원자격

국내·외 고등학교 졸업(예정)자[조기졸업자 포함] 또는 관계 법령에 의하여 고등학교 졸업자와 동등 이상의 학력이 있다고 인정된 자로서 ICT전문성 및 글로벌역량, 리더십을 갖추고 아래의 기준을 모두 만족하는 자

① 군 인사법 제10조(결격사유 등) 2항에 저촉되지 아니한 자로서 임관일 기준 만 20세 이상 29세 이하인 자

※ 2024학년도 입학자의 임관기준일: 2028.06.01.(1998.06.02. ~ 2008.06.01. 출생자)

※ 군필자는 임관일 기준 나이 산정 시, 제대군인지원에 관한 법률 시행령 제19조에 의거하여 군 복무기간별 아래의 나이를 합산하여 적용

복무기간	1년 미만	1년 이상 ~ 2년 미만	2년 이상
합산 나이	1세	2세	3세

※ 군인사법 제10조(결격사유 등) 제2항

<ul style="list-style-type: none"> - 대한민국의 국적을 가지지 아니한 사람, 대한민국 국적과 외국 국적을 함께 가지고 있는 사람 - 피성년후견인 또는 피한정후견인 - 파산선고를 받은 사람으로서 복권되지 아니한 사람 - 금고 이상의 형을 선고받고 그 집행이 종료되거나 집행을 받지 아니하기로 확정된 후 5년이 지나지 아니한 사람 - 금고 이상의 형의 집행유예를 선고받고 그 유예기간 중에 있거나 그 유예기간이 종료된 날부터 2년이 지나지 아니한 사람 - 자격정지 이상의 형의 선고유예를 받고 그 유예기간 중에 있는 사람, 공무원 재직기간 중 직무와 관련하여 「형법」 제355조 또는 제356조에 규정된 죄를 범한 사람으로서 300만원 이상의 벌금형을 선고받고 그 형이 확정된 후 2년이 지나지 아니한 사람, 「성폭력범죄의 처벌 등에 관한 특례법」 제2조에 따른 성폭력범죄로 100만원 이상의 벌금형을 선고받고 그 형이 확정된 후 3년이 지나지 아니한 사람, 미성년자에 대한 다음 각 목의 어느 하나에 해당하는 죄를 저질러 파면·해임되거나 형 또는 치료감호를 선고받아 그 형 또는 치료감호가 확정된 사람(집행유예를 선고받은 후 그 집행유예기간이 경과한 사람을 포함한다) <ul style="list-style-type: none"> • 「성폭력범죄의 처벌 등에 관한 특례법」 제2조에 따른 성폭력범죄 • 「아동·청소년의 성보호에 관한 법률」 제2조 제2호에 따른 아동·청소년대상 성범죄 - 탄핵이나 징계에 의하여 파면되거나 해임처분을 받은 날부터 5년이 지나지 아니한 사람 - 법원의 판결 또는 다른 법률에 따라 자격이 정지되거나 상실된 사람
--

② 원서접수 마감일 기준 대한민국 국적인 자(이중국적자는 지원할 수 없음)

③ 친권자 동의 및 본인이 재정보증보험에 가입 가능한 자

※ 신용불량 등의 사유로 본인이 재정보증보험에 가입 제한 시 지원불가

◇ 수능최저학력기준: 없음

3. 전형방법

단계	전형요소 및 반영비율	
1단계	서류평가 100% (3배수 선발)	
2단계	1단계 성적 70%	면접평가 30%
	신체검사, 체력검정, 신원조회 (각 합·불 판정)	

※ 공군본부 주관항목(신체검사, 체력검정, 신원조사)은 점수로 반영하지 않고 적격성 여부(합·불 판정)만 평가함

- 신체검사 : 수원 인근 공군부대에서 실시하며 공군에서 합/불 여부를 판정함

- 체력검정 : 신체검사 당일 [국민체력100 결과지]를 제출하여 공군에서 합/불 여부를 판정함

- 신원조사 : 공군본부 제출용 별도 서류(신원진술서, 개인신용정보서, 기본증명서 등)를 제출해 공군에서 합/불 여부를 판정함

* 1단계 합격자 발표 시 신체검사, 체력검정, 신원조사 관련 세부사항 별도 안내 예정

※ 면접평가는 신체검사와 동일 일자에 진행함

※ 지원자 및 합격자를 대상으로 필요시 실사를 진행할 수 있음

※ 제출서류에 대한 확인이 필요한 경우, 학교나 관련 기관 등을 방문하거나 전화 확인할 수 있음

※ 서류제출기한 내에 지정된 서류를 제출하지 않거나 서류 보완·확인 요구에 응하지 않을 경우 불합격 처리함

※ 모집인원에 상관없이 적절한 학업수준에 미치지 못한다고 판단될 경우 입학사정회의의 결정으로 합격자를 선발하지 않을 수 있음

※ 면접평가 결과 과락에 해당하는 성적을 부여받을 경우 예비번호를 부여하지 않고 불합격 처리할 수 있음

4. 평가방법

가. 서류평가: 제출서류를 바탕으로 지원자의 학업역량, 목표의식, 자기주도성, 공동체의식, 성실성을 평가

평가모형	평가항목	평가요소	반영비율(%)	평가내용
 <p>실기/실적 (국방IT우수인재1전형)</p>	학업	학업역량	30	* 고교 교육과정 기반의 학업수행능력 * 학업행동과 지적 호기심
	활동	목표의식	11	* 지원학과에 대한 관심과 열정, 학업의지 * 적성과 진로에 대한 탐색과 노력
		자기주도성	24	* 고교 활동경험의 주도적 역할과 성취 * 활동의 노력과 문제해결능력
	인성	공동체의식	20	* 배려와 나눔, 협력의 태도와 행동 * 대인관계를 통한 공동체의 긍정적 기여도
		성실성	15	* 출결상황을 통한 기본적 성실성
전체			100	

나. 면접평가

- 1) 면접 시간: 10분 내외
- 2) 면접 방식
 - 3인 1조의 면접위원(공군관계자 포함)이 지원자에 대한 평가 진행
 - 지원자의 제출서류를 바탕으로 개별 면접질문 도출
 - 학사장교로서의 특성을 감안하여 진행
- 3) 평가요소 및 평가내용

평가요소	반영비율(%)	평가내용
학업능력(학업잠재력)	30	* 수학/과학 분야 잠재 능력 및 역량 평가 * 논리적 사고력, 창의성, 문제해결력, 과학적 소양 등 학과/전공 특성을 고려하여 평가
전공적합성	15	* 지원학과 선택 동기, 관심도 * 학업계획, 졸업 후 진로 계획 등
인성 및 태도	15	* 사회성, 공동체성, 희생정신 등 * 표현력 및 면접태도, 예의범절
군 장교 품성	40	* 국가관, 군장교 기본 품성 * 국방 ICT 분야 기여 의지 등
전체	100	

5. 전형일정

구분	일정
원서접수(인터넷접수)	2023.09.11.(월) 09:00 ~ 09.15.(금) 18:00
서류제출(해당자)	09.22.(금) 까지
1단계 합격자 발표	11.03.(금)
2단계 전형(신체검사, 면접평가)	11.21.(화)
최초합격자발표	12.15.(금)

※ 세부사항은 추후 1단계 합격자 발표 시 입학처 홈페이지(www.iajou.ac.kr)에 공지

※ 신체검사, 면접평가 세부사항은 추후 공군과의 협의에 의해 변경될 수 있음

6. 제출서류: 33페이지 참조

가. 공통 제출서류: 2022.08.11.이후 발급 서류만 인정함

제출서류	대상	제출 세부사항
학교생활기록부 1부	학생부 온라인제공 동의자	인터넷 원서접수 시 학생부 온라인 제공에 동의(별도제출 없음)
	국내고교 출신자 * 학생부 시스템 미설치교 출신자 * 2016년 1월 이전 졸업자 * 학생부 온라인제공에 동의하지 않은 자	<ul style="list-style-type: none"> * 제출방법: 원서 출력 후 동봉하여 우편 또는 등기제출 * 제출기한: 2023.09.22.까지(마감일 소인분까지 인정) * 발급방법: 다음의 발급장소에서 학교생활기록부 발급 <ul style="list-style-type: none"> - 온라인: 홈에듀민원서비스(www.neis.go.kr), 정부24 - 오프라인: 무인 민원발급기, 인근 학교 방문(출신학교 여부 및 초/중/고 무관) * 발급기준일: 2023.08.11. 이후 발급 서류만 인정
	국외고에서 1학기 이상 재학한 경우	해당 기간 성적증명서 및 학생부 대체서식 제출 가능(희망 시)
	검정고시 출신자	<ul style="list-style-type: none"> * 검정고시 온라인제공 동의자 (2015년 1회 ~ 2023년 1회 합격자) • 학생부 대체서식(본교 양식) 1부 <ul style="list-style-type: none"> - 입학처 홈페이지 서식자료 참고 • (선택)고등학교 학교생활기록부 1부 <ul style="list-style-type: none"> - 고등학교 학생부를 가지고 있으며 제출을 희망하는 경우
	검정고시 출신자	<ul style="list-style-type: none"> * 검정고시 온라인제공 미동의자 * 검정고시 온라인제공 동의불가자 (2015년도 이전 및 2023년 2회 합격자) • 검정고시 합격증명서 1부 • 검정고시 성적증명서 1부 • 학생부 대체서식(본교 양식) 1부 <ul style="list-style-type: none"> - 입학처 홈페이지 서식자료 참고 • (선택)고등학교 학교생활기록부 1부 <ul style="list-style-type: none"> - 고등학교 학생부를 가지고 있으며 제출을 희망하는 경우
	국외고 출신자	<ul style="list-style-type: none"> ◎ 해외 발급서류는 아포스티유 또는 영사확인을 받아 제출 • 졸업(예정)증명서 1부 • 성적증명서 1부 • 학생부 대체서식(본교 양식) 1부 <ul style="list-style-type: none"> - 입학처 홈페이지 서식자료 참고 • (선택)고등학교 학교생활기록부 1부 <ul style="list-style-type: none"> - 고등학교 학생부를 가지고 있으며 제출을 희망하는 경우
교육부 인가 재외 한국학교 출신자	<ul style="list-style-type: none"> ◎ 재외한국학교 발급서류는 학교장직인으로 영사확인 대체 가능 • 졸업(예정)증명서 1부 • 학교생활기록부 1부 • (선택)국내고등학교 학교생활기록부 1부 <ul style="list-style-type: none"> - 고등학교 학생부를 가지고 있으며 제출을 희망하는 경우 	
국내 학력인정 외국교육기관 출신자	<ul style="list-style-type: none"> • 졸업(예정)증명서 1부 • 성적증명서 1부 • 학생부 대체서식(본교 양식) 1부 <ul style="list-style-type: none"> - 입학처 홈페이지 서식자료 참고 • (선택)고등학교 학교생활기록부 1부 <ul style="list-style-type: none"> - 고등학교 학생부를 가지고 있으며 제출을 희망하는 경우 	

나. 1단계 합격자 추가 제출 서류

대상	제출서류	제출 세부사항
1단계 합격자 전원	개인정보 수집·이용·제공 동의서 (공군본부용) 1부	* 공군본부용 별도 양식 (1단계 합격자 발표 시 별도 안내)
	기타 추가제출서류 (신원진술서, 개인신용정보서, 기본증명서(상세) 등)	* 국군방첩사령부 홈페이지에서 작성하며 1단계 합격자 발표 시 별도 안내 예정
	국민체력100 체력평가 결과지 1부	* 2단계 전형일에 제출하며 1단계 합격자 발표 시 별도 안내 예정

7. 기타 유의사항

가. 대우 및 특전

1) 공군 관련사항

- 신입생 전원에게 공군 정보통신분야 가산복무지원금 지급대상자 유지기간 중 대학 등록금 전액 지급
- 대학 졸업 후 공군 장교(소위) 임관
- 공군 장교 근무 시 각종 혜택 수혜
 - 계급에 상응하는 숙소 또는 아파트(관사) 전원 제공
 - 군 생활 중 각종 교육 및 휴양 기회 부여(해외연수, 해외교육, 민간대학원 석/박사 위탁교육, 해외휴양 등)
- 의무복무기간 만료 후 전역 시 방위산업체, 국책연구소 및 대학교 취업 가능
- 장기복무 시 장군 등 고급 간부로 진출 가능

2) 대학 관련사항

- 일반 재학생과 동일한 조건의 대학 생활
 - 대학 재학 중 별도의 군사훈련 없음
 - 일반 재학생과 동일한 교육과정 이수 및 학위 수여: 소프트웨어융합대학 국방디지털융합학과
- 등록자 전원 공군 정보통신분야 가산복무지원금 지급대상자 유지기간 중 기숙사 입사보장
- 학교 해외연수(교환학생 포함) 자격에 해당될 시 가산점 부여
- 연 1회 이상 군부대 및 방위산업체 등 군 관련 기관 방문기회 제공

나. 군 가산복무 지원금 지급대상자 유의사항

1) 군 가산복무 지원금 지급대상자 임명 취소 사유

- 퇴학 및 제적 시
- 질병 및 기타 심신 장애로 휴학 또는 입영 연기기간이 2년을 초과하는 경우
- 대학 재학 중 매학기 성적이 백분위 점수 70점 미만인 경우와 재학 전체 평균성적의 백분위 점수가 80점 미만인 경우
- 장교 임용 결격사유가 있는 경우
- 정학 이상의 징계처분, 형사 처벌 등 품행이 불량한 경우
- 대학별 졸업학점 미이수로 인하여 교육법에 명시된 수업연한 내 졸업하지 못할 시
- 기타 공군 가산복무 지원금 지급대상자 관리 규정에 의해, 공군 장학생 자격을 유지 할 수 없다고 판정된 자
- 4학년 2학기까지 TOEIC 750점을 획득하지 못한 경우와 정보통신 관련 자격증 미취득한 경우

2) 군 가산복무 지원금 지급대상자 임명 취소 시 장학금의 반납 및 반납의 면제

- 장학금의 반납: 군인사법(법률 제19078호, 2022.12.13.) 제62조, 군 가산복무 지원금 대상자 규정(대통령령 제28423호 2017.11.14.) 제15조
- 장학금 반납의 면제: 군인사법(법률 제19078호, 2022.12.13.) 제 62조, 군 가산복무 지원금 지급대상자 규정 시행규칙(국방부령 제948호 2018.1.22.) 제14조

다. 공군본부 주관항목의 세부기준

1) 신체검사 주요 불합격 사유

구분	주요 불합격 사유	
신장/체중	<ul style="list-style-type: none"> 남자 159cm미만, 204cm이상 (BMI 17미만, 33이상) 여자 155cm미만, 185cm이상 (BMI 17미만, 33이상) 	
안과	<ul style="list-style-type: none"> 시력 : 교정시력 주안 0.7 미만, 부안 0.5 미만 (굴절교정수술 시행 후 수술일로부터 3개월 경과 후 판정 가능) 굴절 : +4D 또는 -9D 이상의 굴절 이상, +4D 초과 부동시, 4D 이상의 난시 색각 이상(별도 기준 적용) / 사위 : 20프리즘 이상 / 사시 : 수평사시 10프리즘 이상, 수직사시 6프리즘 이상 	
치과	<ul style="list-style-type: none"> 수복하지 않은 다수의 결손치가 있는 경우, 만성 구강질환 기능적으로 문제를 야기할 수 있는 심한 부정교합, 심한 안모 비대칭 잘 치료되지 않는 안면근막 동통장애 및 악관절 장애(개폐구 장애) 악골 결손 또는 질환으로 언어, 저작기능 장애, 심한 충치가 다수 있거나 심한 치주질환 <ul style="list-style-type: none"> * 신경일 현재 고정성 장치로 교정치료 중인 경우 또는 입영 전까지 교정치료가 완료될 수 있다는 담당의사의 진단서가 첨부될 경우는 예외 	
이비인후과/신경과/정신과	<ul style="list-style-type: none"> 고막천공 및 급/만성 중이염, 이관개방증(3개월 이상), 위축성 비염, 난청, 메니에르 병, 비용 및 만성 부비동염(축농증), 발음장애, 간질 조현병 또는 양극성 장애, 주요 우울장애, 주의력 결핍 과잉 행동장애(ADHD), 불안장애 	
폐/흉부	<ul style="list-style-type: none"> 폐결핵 또는 결핵성 늑막염(단, 비 활동성임이 확인된 경우 불합격 조건에서 제외 가능) 기관지 천식이 현재 증상이 있고 약물치료를 받고 있는 경우, 선천성 또는 후천성 흉곽 기형 	
심장/혈관계	<ul style="list-style-type: none"> 심전도 상 부정맥으로 확인된 경우(정상변이는 예외), 선천성 심장 판막질환 및 과거 심장수술을 받은 경우 고혈압 : 수축기 140mmHg 이상, 이완기 90mmHg 이상(신검일 기준) 저혈압 : 수축기 81mmHg 미만, 이완기 51mmHg 미만(군의관 판정) 	
혈액/내분비	<ul style="list-style-type: none"> 혈액 및 조혈장기의 질환, 당뇨병 (*공복혈당장애는 제외) 통풍, 갑상선 질환 	
복부/내장	<ul style="list-style-type: none"> 식도 및 십이지장 협착, 비후성 또는 위축성 위염(합병증이 있을 경우), 염증성 장질환, 만성 B형, C형 간염 <ul style="list-style-type: none"> * 간염 건강보균자(HBsAg양성이거나 HCV-Ab양성, HCV-RNA양성이고 간기능이 정상이거나 조직 검사상 간염 활성 지수가 최소 이하) 제외 간내 결석, 검사 상 비정상인 간기능 소견, 장 관계 주요 수술병력 중증의 자궁 내막증, 자궁근종, 난소낭종 	
정형외과	사지	<ul style="list-style-type: none"> 류마티스 관절염이나 관절질환으로 뼈에 변형이 있고 통증이 있는 경우 정상 관절 운동 영역에 미치지 못한 관절운동의 제한 뼈가 부러진 후 잘못 붙어서 휘거나 회전 변형이 있는 경우 골 및 관절 결핵, 만성 골수염, 골농양 관절이 쉽게 빠지거나 빠지려고 하는 경우(관절 중증 불안정성, SLAP 병변) 족부에 변형이 있어 보행에 지장을 주는 경우(보행에 지장을 주는 족부기형) 슬관절 인대파열(십자인대), 또는 이로 인한 수술병력 (치료 후 정도 이내의 불안정성만 있는 경우 제외) 슬관절 반월상 연골판을 1/3이상 절제한 경우
	척추	<ul style="list-style-type: none"> 척추 측만 각도(코브스씨 측정법)가 25도 이상(흉추·요추)인 경우 다리에 저린감을 동반하는 추간판 탈출증이 있는 경우(추간판 탈출증) 척추에 골절이 있었던 경우(척추 골절) 척추 마디가 붙어 있거나(선천적) 붙이는 수술을 받은 경우(척추 융합)
항문/직장	<ul style="list-style-type: none"> 치루(수술로 치유 가능한 경우 제외) 	
비뇨생식기	<ul style="list-style-type: none"> 요로 결석(완치 후 재발이 없으며 24개월이 지난 경우는 제외) 혈뇨(단순 특발성 혈뇨는 제외), 신장의 결손(부분신결손 중 결손 부위가 대측 신장의 1/3미만이며 신기능이 정상인 경우는 제외), 정류고환, 고환결손, 정계 정맥류(완치된 경우 제외) 	
피부과	<ul style="list-style-type: none"> 아토피 피부염(체표면적의 20% 이상), 문신, 만성 두드러기, 기타 만성 피부질환 광 과민성 피부질환(햇빛 알레르기), 심한 다한증, 액취증 문신(합계면적이 120cm² 이상) 	

※ 판정기준: 신체검사 항목별 기준 미달자는 불합격 처리하고 예비순위를 부여하지 않음

※ 상기 내용에 포함되지 않은 불합격 사유는 공군장병 신체검사 기준을 적용하며, 담당 군의관이 최종 판정

※ 자세한 내용은 제10전투비행단 항공의무대대(☎ 031-220-4537)로 문의

2) 체력검정: 국민체력100 체력측정 결과표 기준 4가지 종목(20m 왕복 오래달리기, 상대악력, 교차 윗몸일으키기, 앉아윗몸 앞으로 굽히기) 각 기준을 모두 충족 시 합격(4가지 종목 모두 각 기준을 통과하여야 함)

종목	성별	연령	기준
20m 왕복 오래달리기	남	19세 미만	17회 이상
		19세 이상	21회 이상
	여	19세 미만	12회 이상
		19세 이상	14회 이상
상대악력	남	19세 미만	38.8% 이상
		19세 이상	39.9% 이상
	여	19세 미만	31.0% 이상
		19세 이상	30.2% 이상
교차 윗몸일으키기 (19세 미만: 윗몸 말아올리기)	남	19세 미만	12회 이상
		19세 이상	20회 이상
	여	19세 미만	9회 이상
		19세 이상	15회 이상
앉아 윗몸 앞으로 굽히기	남	19세 미만	-4.7cm 이상
		19세 이상	-2.9cm 이상
	여	19세 미만	-1.5cm 이상
		19세 이상	-0.2cm 이상

- 국민체력100 측정 결과표의 각 종목별 결과값으로 확인함
- ※ 국민체력100 인증기준(1등급/2등급/3등급/참가증)과는 무관

3) 신원조사: 국군방첩사령부에서 별도로 실시함

1. 모집단위 및 모집인원: 스포츠레저학과 10명

2. 지원자격

국내 고등학교 졸업(예정)자[조기졸업자 포함] 또는 관계 법령에 의하여 고등학교 졸업자와 동등 이상의 학력이 있다고 인정된 자(단, 2021년 1월 이후 학력 인정자) 중 아래 기준 중 하나를 충족하는 자

① 2021년 ~ 2023년 청소년대표

※ 단, 국내·외 대회에 선발 및 참가한 실적이 있어야 함(단순 소집 제외)

② 2021년 ~ 2023년 전국대회 4강 이내 입상자

③ 2021년 ~ 2023년 고등리그 왕중왕전, K리그 U18 챔피언십 대회에 출전한 실적이 있는 자

※ 단, 위 ②, ③번 조건의 해당 기간 중 경기실적평가에 반영되는 대회(또는 리그) 가운데 최소한 1개의 대회(또는 리그)에서 1학년 때는 소속팀 출전경기 시간의 30% 이상, 2학년 때는 40% 이상, 3학년 때는 50% 이상 출전해야 함

※ 포지션별 인원: FW(5명이내), MF(5명 이내), DF(5명이내), GK(2명이내) 선발
(단, 포지션별 적격자가 없을 경우 미선발할 수 있음)

※ 경기 실적은 원서접수 개시일 이전까지의(2023.09.10.) 실적에 한하여 제출하며, 원서접수 현재 기준 진행 중인 대회 실적은 09.10. 경기 종료 시점 순위로 인정함. 단, 2023.10.13.까지 인정 기준에 해당하는 실적 추가 제출 시에는 해당 내용을 반영하여 실적 및 자격을 인정할 수 있음

(추가 제출 실적은 2023.10.13. 발송분까지 인정 가능하며, 해당일자 기준 진행 중인 대회 실적을 추가 제출하는 경우 10.13. 경기 종료 시점 순위를 기준으로 반영)

◇ 수능최저학력기준: 없음

3. 전형방법: 일괄합산

학생부교과	학생부출결	실적평가	실기평가	면접평가
4%	1%	40%	30%	25%

4. 평가방법

가. 실적평가

- 1) 복수의 평가위원이 지원자의 실적을 평가함
- 2) 실적평가표

수상실적	점 수
청소년대표	30점
고등리그 왕중왕전, K리그 U18 챔피언십, 전국대회 우승	30점/1회당
고등리그 왕중왕전, K리그 U18 챔피언십, 전국대회 준우승	25점/1회당
고등리그 왕중왕전, K리그 U18 챔피언십, 전국대회 4강	20점/1회당
고등리그 왕중왕전, K리그 U18 챔피언십 8강	10점/1회당
리그순위 2위 이상 또는 K리그 주니어리그 순위 6위 이상 입상자	
리그 출전	5점/1회당

※ 위 실적 중 청소년대표를 제외한 대회 또는 리그는 1학년 때는 소속팀 출전경기 시간의 30% 이상, 2학년 때는 40% 이상, 3학년 때는 50% 이상 출전해야 함

※ 수상실적에 해당하는 대회(또는 리그)의 개인 활약(출전시간, 경기 수 등) 정도에 따라 해당 실적 점수 ~ 해당 실적 차순위 실적 점수 사이에서 점수를 차등적으로 부과할 수 있음

나. 실기평가

- 1) 실기장소는 본교 제1운동장(예정)이며, 실기평가위원은 외부평가위원을 50%로 운영 예정
- 2) 축구선수로서 기본적으로 갖추어야 할 체력 및 기초 기술을 평가할 수 있는 항목(드리블, 슈팅, 수비, 달리기, 막기 등)과 미니게임 등을 통해 실기평가 진행 예정
- 3) 실기평가는 영상녹화시스템을 통해 녹화 예정

다. 면접평가

- 1) 개인면접을 통해 기본자질평가, 인성평가, 특기, 성실성에 대한 평가 등을 종합적으로 평가하며 외부면접위원은 50%로 운영 예정임

- 2) 복수의 면접관이 지원자 1인 또는 복수의 지원자를 면접함(면접시간은 10분 내외)
- 3) 지원자의 학교생활기록부(또는 이에 준하는 서류), 체육우수자전형 심사조서, 개인경기기록부 등을 바탕으로 개별 면접질문 도출
- ※ 지원자 및 합격자를 대상으로 필요시 실사를 진행할 수 있음
- ※ 제출서류에 대한 확인이 필요한 경우, 학교나 관련 기관 등을 방문하거나 전화 확인할 수 있음
- ※ 서류제출기한 내에 지정된 서류를 제출하지 않거나 서류 보완·확인 요구에 응하지 않을 경우 불합격 처리함
- ※ 모집인원에 상관없이 적절한 수준에 미치지 못한다고 판단될 경우 입학사정회의의 결정으로 합격자를 선발하지 않을 수 있음
- ※ 평가 결과 과락에 해당하는 성적을 부여받을 경우 예비번호를 부여하지 않고 불합격 처리할 수 있음

5. 전형일정

구분	일정
원서접수(인터넷접수)	2023.09.11.(월) 09:00 ~ 09.15.(금) 18:00
서류제출	09.22.(금) 까지
실기·면접전형	10.14.(토)
최초합격자발표	10.27.(금)

※ 세부사항은 추후 면접 전 입학처 홈페이지(www.iajou.ac.kr)에 공지

6. 제출서류: 33페이지 참조

제출서류	대상	제출 세부사항
학교생활기록부 1부	학생부 온라인제공 동의자	인터넷 원서접수 시 학생부 온라인 제공에 동의(별도제출 없음)
	국내고교 출신자 * 학생부 시스템 미설치교 출신자 * 2016년 1월 이전 졸업자 * 학생부 온라인제공에 동의하지 않은 자	* 제출방법: 원서 출력 후 동봉하여 우편 또는 등기제출 * 제출기한: 2023.09.22.까지(마감일 소인분까지 인정) * 발급방법: 다음의 발급장소에서 학교생활기록부 발급 - 온라인: 홈에듀민원서비스(www.neis.go.kr), 정부24 - 오프라인: 무인 민원발급기, 인근 학교 방문(출신학교 여부 및 초/중/고 무관) * 발급기준일: 2023.08.11. 이후 발급 서류만 인정
체육우수자전형 심사조서 1부	검정고시 온라인제공 동의자 (2015년 1회 ~ 2023년 1회 합격자)	인터넷 원서접수 시 검정고시 온라인 제공에 동의(별도제출 없음)
	검정고시 출신자 * 검정고시 온라인제공 미동의자 * 검정고시 온라인제공 동의불가자 (2015년도 이전 및 2023년 2회 합격자)	* 검정고시 합격증명서 1부
실적관련증빙 각 1부	지원자 전원	* 본교양식(입학처 홈페이지 서식자료 참고) * 인정 대상 실적에 해당하는 관련 증빙자료 각 1부 - 리그실적증명서, 경기실적증명서, 청소년대표 소집증명서 등 * 발급기준일: 2023.09.04. 이후 발급 서류만 인정

□ 서류제출 안내

1. 전형별 제출서류

전형구분	전형명	학교생활기록부	자기소개서	기타 증빙서류
학생부교과	고교추천전형	○	X	X
학생부종합	ACE전형	○	X	X
	첨단융합인재전형	○	X	X
	고른기회1전형	○	X	○
	고른기회2전형	○	X	○
	특수교육대상자전형	○	X	○
	특성화고등을졸업한 재직자전형	○	X	○
논술	논술우수자전형	○	X	X
실기/실적	국방IT우수인재1전형	○	X	○ (1단계 합격자)
	체육우수자(축구)전형	○	X	○

2. 서류제출 공통사항

가. 제출방법: 다음의 순서에 따라 우편 또는 등기 제출

- ① 온라인 원서접수 사이트의 접수원서 조회 페이지에서 [발송용 봉투표지]와 [입학원서] 출력
- ② 입학원서, 본교양식, 발송용 봉투표지를 제외한 모든 제출서류의 중앙 하단에 수험번호와 성명 기재
* 한 묶음으로 발급된 서류에는 첫 번째 장에만 수험번호와 성명 기재
- ③ 모든 제출서류와 입학원서를 서류봉투(A4사이즈)에 넣고, 겉면에 [발송용 봉투표지] 부착
* 발송용 봉투표지 미부착 또는 입학원서 미동봉 시, 배송오류 및 접수 확인 누락 우려가 있음
- ④ 2023.09.22.까지 등기우편 또는 택배로 발송
* 제출 마감일 당일 발송분(소인분)까지 인정
- ⑤ 2023.10.06.입학처 홈페이지 공지사항을 통해 서류 도착여부 확인

나. 유의사항

- 서류제출 기한 내에 서류를 제출하지 않은 경우 불합격 처리함(예비번호를 부여하지 않음)
- 모든 제출서류는 원칙적으로 반환하지 않음
- 학교생활기록부, 기타 자격증빙서류 등 제출서류에 기재된 인적사항(성명, 주민등록번호 등)과 원서접수 내역 상 인적사항이 다른 경우, 변경이력이 기재된 주민등록초본을 추가로 제출해야 함
- 서류 발급기한 * 각 전형별 안내사항에 별도 발급기한이 기재되어 있는 경우 해당 기한을 따름
 - 학교생활기록부(검정고시 합격증명서, 검정고시 성적증명서 포함): 2023.08.11.이후 발급
 - 자격증빙서류(각종 증명서 등): 2023.09.04.이후 발급
- 모든 서류는 원본 제출을 원칙으로 하며, 부득이하게 사본을 제출할 경우 출신고교 또는 발급기관의 원본 대조확인(원본대조필)을 받아 제출해야 함
- 서류제출처: (16499) 경기도 수원시 영통구 월드컵로 206 아주대학교 율곡관 102호 입학팀

3. 해외 발급서류 제출 안내

가. 아포스티유·영사확인

- 해외에서 발급된 서류는 반드시 아포스티유 또는 영사확인을 받아 제출해야 함
* 영사확인: 서류가 발급된 해당국가 주재 대한민국 영사관에 신청 가능
- 교육부 인가 재외한국학교에서 발급된 서류는 학교장 확인(직인)으로 아포스티유(영사확인)를 대체함
- 해외 발급 서류에 한하여 사본 제출이 가능하나, 이 경우에도 반드시 아포스티유 또는 영사확인을 받은 서류에 한하여 제출 가능함.

※ 아포스티유(영사확인)를 받은 서류의 복사본, 복사본에 아포스티유(영사확인)를 받은 서류 두 경우 모두 인정 가능함

- 사본을 제출한 경우 최종등록자 서류 제출시점(2024.02.23.)까지 원본서류를 제출해야 함

※ 해당 시점까지 원본서류를 제출하지 못할 경우 합격 및 입학은 취소함

나. 발급기간

- 2023.08.11.이후 발급을 원칙으로 하되, 부득이한 경우 해당 시점 이전에 발급된 서류도 인정 가능함

다. 유의사항

- 영어와 한국어를 제외한 모든 외국어 서류는 영어 또는 한국어로 번역공증을 받아야 함

4. 학교생활기록부 제출 안내

가. 학교생활기록부 온라인 제공 동의

- 온라인 제공 동의 가능 졸업시기: 2016년 2월 졸업자 ~ 2024년 2월 졸업예정자

- 학생부 온라인 시스템 미설치교 출신자, 2016년 1월 이전 졸업자, 온라인 제공 미동의자는 학교생활기록부를 직접 출력하여 2023.09.22.까지 제출해야 함

나. 발급방법

① 나이스 홈에듀민원서비스(www.neis.go.kr), 정부24(www.gov.kr)

② 무인민원발급기, 초·중·고등학교 행정실(초등학교·중학교·고등학교 모두 발급 가능하며, 출신학교가 아니어도 발급 가능함)

다. 발급기간: 2023.08.11.이후 발급받은 서류에 한하여 인정 가능함

※ 발급 기준일 및 제출방법 등은 전형별, 지원자격별로 상이할 수 있으므로, 각 전형별 세부 안내 참고

5. 검정고시 합격/성적 제출 안내

가. 검정고시 온라인 제공 동의

- 온라인 제공 동의 가능 합격시기: 2015년 1회 ~ 2023년 1회 합격자

- 2015년 이전 또는 2023년 2회 합격자, 온라인 제공 미동의자 등 검정고시 온라인 제공 비대상자는 관련 증명서를 직접 출력하여 2023.09.22.까지 제출해야 함

나. 발급방법

- 나이스 홈에듀민원서비스(www.neis.go.kr)

- 정부24

- 행정복지센터(주민센터)

다. 온라인 제공 동의방법

- 시도교육청 나이스 대국민서비스 검정고시 대입전형 홈페이지에서 신청, [제공동의 확인번호] 확인

- 원서접수 시 온라인제공 동의 및 제공동의 확인번호 입력

라. 발급기간: 2023.08.11.이후 발급받은 서류에 한하여 인정 가능함

□ 모집단위별 인재상

대학	학과	핵심어	인재상
공과 대학	기계공학과	창의성, 적극성, 협업	수학과 기초과학에 대한 학습능력이 우수하고, 도전적이고 실천적인 자세와 창의적 사고를 바탕으로 문제해결의 의지가 강한 인재
	산업공학과	호기심, 국제적 감각, 타인의견 존중, 책임감	일(Work)과 프로세스(Process)를 분석하여 최적 설계 및 혁신할 수 있는 전문 능력, 국제적 감각과 의사소통 능력을 바탕으로 국내외 다양한 사람들과 협동할 수 있는 협업능력, 공학인으로서 문화적/사회적/윤리적 책임을 이해하고 주도적으로 실천하는 자주의식을 갖춘 21세기 지식기반 사회의 기술혁신을 주도할 창의적인 인재
	화학공학과	문제해결력, 적극성, 끈기	기초과학 및 수학에 대해 지식이 풍부하며, 공학적 응용에서 요구되는 창의적이고 분석적인 사고력을 겸비한 인재
	첨단신소재공학과	개방적 사고, 실험기획력, 성실성, 협업	기초과학(수학, 화학, 생명과학)을 잘하고 과학적인 지식을 실제 생활에 응용하여 공학적인 결과를 이끌어 내는 것에 흥미를 가지며 논리적인 추론으로 과학적인 문제를 해결하는 것을 즐기는 인재
	응용화학생명공학과	창의성, 논리력, 책임감, 적극성	기초과학(수학, 화학, 생명과학)에 대한 학습능력이 우수하고, 공학적 응용에 필요한 창의적인 사고와 전공에 대한 학업적 열의가 뛰어난 인재
	환경안전공학과	창의적 문제해결, 작문능력, 배려, 끈기, 적극성	수학, 물리, 화학의 단단한 기초 위에 대기(지구온난화), 수질, 폐기물 관련 환경 문제 및 자원과 에너지의 지속가능성 문제, 화학물질 관련 안전문제들을 해결하려는 열정과 의지를 지니며 효과적인 의사소통 능력과 창의성을 발휘할 수 있는 인성과 도전정신을 갖춘 인재
	건설시스템공학과	창의성, 문제해결력, 주도성, 열정	수학과 기초과학에 대한 지식이 풍부하며 전공이수에 필요한 학습능력을 갖추고, 전공에 대한 흥미와 열의가 강하며 합리적이고 창의적인 사고력을 지닌 인재
	교통시스템공학과	수학적, 과학적 분석력, 끈기, 관찰력	기초교과(수학, 영어, 과학) 성취도가 우수하며 사물과 현상에 대한 수학적·과학적 분석력이 뛰어난 인재
	건축학과	공간지각, 종합적 사고, 계획성, 개방성, 문화적 소양	·건축학: 건축의 사회적, 공공적 기능에 대한 이해를 바탕으로 다양한 전문분야를 총괄하여 종합적인 건축사업의 목표를 실현해낼 수 있는 열정과 리더십을 갖춘 인재 ·건축공학: 공학문제 해결을 위한 창의적 사고와 실행능력을 갖춘 젊은이로서 술선수범과 협업의 자세를 갖춘 인재
	융합시스템공학과	프로그램 코딩, 체계적 문제해결, 유연한 사고, 팀워크	·비전과 목표를 스스로 설정하며, 이를 달성하는 책임감을 갖춘 인재(주인의식) ·기본에 충실하며, 미래에 도전하고 끊임없는 변화를 선도하는 인재(도전정신) ·확고한 꿈과 열정을 바탕으로 학습 및 자기 계발을 지속적으로 추구하는 전문 능력을 갖춘 인재(전문성)
AI모빌리티공학과	융합, 혁신, 창업	인공지능 중심 자동차·로봇·교통 융합분야 전문엔지니어 양성 - 산업가치를 혁신하는 융합형 인재 - 현실제약을 극복하는 혁신형 인재 - 디지털 대전환을 선도하는 창업형 인재	
정보 통신 대학	전자공학과	창의성, 문제해결력, 통섭능력, 창의성, 유연한 사고	디지털 컨버전스를 위한 창의적인 공학문제 해결능력을 기본으로 하며, 유연성을 가지고 새로운 영역을 개척하는 통섭 능력을 갖춘, 산업체가 요구하는 창조적인 융합 인재
	지능형반도체공학과	소프트웨어 역량, 하드웨어 설계, 실무 중심	인공지능을 중심으로 한 소프트웨어 역량과 반도체 공정과 장비, 소자 및 회로 설계 역량을 모두 갖춘 실무형 인재 양성
소프트 웨어 융합 대학	소프트웨어학과	체계적 문제해결 알고리즘 구성, 적극성, 긍정성, 책임감	·논리적으로 차분하게 사고할 수 있으며 한 가지 일에 끈기 있게 집중할 수 있는 인재 ·다른 사람들과 열린 마음으로 소통하고 협력하여 문제를 해결해 갈 수 있는 인재 ·새로운 것을 배우는 데 주저하지 않으며 스스로 자료들을 조사하며 공부할 자세를 가진 인재 ·이론과 실무를 겸비한 글로벌 소프트웨어 창의 인재
	사이버보안학과	문제해결력(문제탐지, 해결책 제시), 성실성, 윤리의식	수학 및 기초과학 지식을 바탕으로 소프트웨어 기반 정보보안의 학문적 이론과 기술적 실무 능력을 갖추고 최신 기술을 수용하여 정보보안 기술을 타 분야에 창의적으로 융합할 수 있는 인재
	디지털미디어학과	문제해결, 논리적 사고, (콘텐츠)기획, 끈기, 협력, 도전정신	·종합적 사고를 통한 문제해결 능력, 창조적 사고, 협력적 리더십, 문화적 포용력을 가진 지식기반 사회의 미디어 전문 인재 ·데이터의 분석 및 통찰을 통해 미래의 방향을 제시하는 전문 인재 ·소프트웨어, 확률, 통계 분야에서의 과학적 역량과 다분야 간의 협력을 위한 커뮤니케이션 능력을 갖춘 지식기반 사회에서의 핵심 인재
	국방디지털융합학과	ICT 전문성 및 글로벌 역량, 리더십	국방 ICT 전문기술 능력, 글로벌 ICT 자격, 첨단 항공기술 및 리더십을 배양하여 공군과 항공분야의 미래를 책임질 국방 ICT 엘리트로 성장할 인재
자연 과학 대학	수학과	논리적 사고, 모형화, 응용력, 컴퓨팅 능력, 열정, 협업, 자기관리	논리력, 분석력, 추리력과 수학적 창의성을 수학 및 현실 세계의 복합적인 문제 해결에 활용할 수 있는 능력을 갖춘 인재
	물리학과	수리적 사고, 문제해결력, 사회성, 실험정신, 도전정신	자연 현상의 기본원리에 대한 이해를 바탕으로 심층적 문제해결 능력을 갖추고, 넓은 시야와 적응력을 겸비한 창의적인 인재

대학	학과	핵심어	인재상
	화학	실험설계, 인과추론, 문제해결력, 반추, 열정, 협력	·자연 현상에 대해 호기심과 흥미를 가지고 관찰하기를 즐기며 논리적으로 사고하려는 인재 ·새로운 현상을 규명하고자 실험하는 도전정신이 있는 인재 ·꾸준하고 성실하며 주위 사람들과 협력하여 일하는 것을 좋아하는 인재
	생명과학	과학적 사고, 탐구, 성실성, 인내, 배려	과학과 인문 분야에 대한 소양을 바탕으로 자연과 생물을 좋아하고 생명 현상에 관심이 많으며 이를 설명하는 메커니즘의 탐구를 즐기는 인재
의과대학	의학	학습역량, 창의성, 자기개발	의사의 소명감과 책임감을 고민하며 자기개발을 게을리하지 않은 자로 학습역량과 창의성을 갖추고, 희생, 협력, 겸손의 품성과 인문사회적 소양을 가진 국제적 리더십의 잠재력을 갖춘 인재
간호대학	간호학	논리적 사고, 학업능력, 끈기, 사람에 대한 관심, 협력, 이타심	·학업에 대한 흥미와 성실성을 갖추고 있으며, 대인관계가 원만한 성격과 상황에 대한 적응력을 갖춘 인재 ·이해심이 많고 인간에 대한 사랑을 실천하면서 기쁨을 느낄 수 있는 인재
약학대학	약학	학문적 우수성, 환자중심, 창의융합, 신약개발, 사회공헌, 협력준중, 자기주도	·질병예방과 치료 최적화에 헌신하는 약사 인재 · 제약·바이오 산업을 선도하는 약학연구자 인재 ·인간중심의 사회적 가치를 실현하는 리더 인재
경영대학	경영학	외국어 회화, ICT, 스토리텔링, 기획력, 도전정신, 끈기, 배려	폭넓은 사고력, 글로벌 어학능력, 전문성, 해외 현지 적응력, 리더십 등을 갖추고 세계 속의 글로벌 리더로 성장할 가능성이 높은 인재
	e-비즈니스학	ICT, 아이디어, 문제해결력, 개방성, 협력	기초 및 전공과목의 이해력, 정보기술을 비즈니스의 다양한 측면에 활용할 수 있는 능력, 조직의 문제를 유연하게 해결할 수 있는 능력, 공정하고 도덕적인 사고방식, 글로벌 경쟁력을 가진 인재
	금융공학	문제해결, 알고리즘, 창의성, 끈기, 도전정신, 협력	금융 제반의 이론과 현상에 관한 이해와 창의적 사고 및 수리적 분석 능력을 두루 갖추어 국제금융시장의 엘리트 및 리더로 성장할 수 있는 인재
	글로벌경영학	ICT 실무역량, 혁신역량(개선경험, 비전), 리더십	ICT 기술역량, 글로벌역량, 혁신역량, 경영리더십역량 등 4대 핵심역량 함양을 통해 실질적인 변화를 현장에서 일구어 낼 수 있는 "Change Maker"로 성장할 수 있는 인재
인문대학	국어국문학과	우리말과 글에 대한 애정, 문학과 문화에 대한 관심, 인본주의	·한국문학과 한국문화에 대한 이해력 및 창의력을 갖춘 인재 ·높은 수준의 의사소통능력을 바탕으로 전통에 대한 올바른 인식과 국제적 안목을 겸비한 인재
	영어영문학과	비판적 사고, 스토리텔링, 문학적 감수성, 적극성, 소통지향	글로벌 역량과 문화 이해력을 지닌 창의융합형 인재
	불어불문학과	한국문화와 역사에 대한 지식, 성실성, 이문화 감수성	프랑스어 능력을 바탕으로 문화와 지역에 대한 지식, 인문학과 사회과학의 융합 역량을 갖춘 프랑스어권 전문 인재
	사학과	인과추론, 호기심, 공감, 스토리텔링, 개방성	외국어 집중교육, 역사데이터 분석과 비판 집중교육, 인접학문의 융합교육을 통해 인문학적 소통능력과 문화역량을 갖춘 창의적이고 융합적인 인재
	문화콘텐츠학과	분석적 사고, 기획력, 표현력, 창의성, 협력, 올바른 인성	글로벌 시대 스토리텔링 역량을 갖춘 문화콘텐츠 기획 인재
사회과학대학	경제학	논리력, 분석력, 창의성, 분석능력, 윤리의식	경제뿐만 아니라 일반 사회 현상에도 관심이 있으며, 국내외 경제문제를 논리적으로 이해하고 분석할 수 있는 능력과 경제 전문지식을 토대로 선진 복지국가를 건설하는데 이바지할 수 있는 창의적이고 분석적이며 윤리의식을 지닌 인재
	행정학	기획력, 문제해결력, 통합적사고, 공공봉사동기	모두 함께 행복하게 사는 세상을 위하여, 정부의 역할과 기능에 관심을 갖고 공공의 문제를 해결하려는 적극적인 인재
	심리학	분석적 사고, 인간과 사회에 대한 관심, 경험적 자료로 확인하려는 태도, 긍정성	인간의 발전적 적응에 대한 관심과 함께 인간의 마음과 행동에 관한 논리적 사고능력을 갖춘 인재
	사회학	통합적 사고, 치밀한 분석	사회의 모든 분야를 아우르는 통합적 사고를 할 수 있으며, 현재의 사회 문제에 대한 치밀한 분석을 통해 바람직한 미래를 예견하고 선도할 수 있는 인재
	정치외교학과	논리적 사고, 정치에 대한 관심, 존중과 배려, 정의감, 리더십	논리적이고 실증적 자료에 근거한 합리적인 사고 및 의사소통능력과 리더십이 있는 인재
	스포츠레저학과	사명의식, 도전정신, 실행력, 친화력, 리더십	사람들의 삶의 질을 향상시키려는 사명의식, 진취적인 도전정신과 적극적인 실행력, 친화력과 리더십을 바탕으로 스포츠레저 융복합 산업의 글로벌 리더로 성장할 가능성이 높은 인재

□ 학생부 반영방법

1. 대상전형: 학생부교과(고교추천전형), 논술(논술우수자전형), 실기/실적(체육우수자(축구)전형)
 - 학생부종합전형, 국방IT우수인재1전형은 정성평가로 운영되므로 아래 계산방식에 해당하지 않음

2. 반영교과 및 반영비율

- 계열 구분 없이 국어, 수학, 영어, 사회, 과학 교과(편제) 반영
- 학년별 가중치 없음, 교과별 가중치 없음
- ※ 한국사는 포함하지 않음
- ※ 교과(편제)명에 따라 반영을 원칙으로 하며 유사 과목의 경우에는 별도 심의를 통해 반영할 수 있음

3. 인정범위 및 반영비율: 전형별 학생부 반영비율의 100%(기본점수 없음)

대 상	인정범위	반영 교과
졸업(예정)자	1학년 1학기 ~ 3학년 1학기	국어, 영어, 수학, 과학, 사회
조기졸업자*	1학년 1학기 ~ 2학년 1학기	국어, 영어, 수학, 과학, 사회

* 조기졸업자는 학생부교과(고교추천전형) 지원 불가

4. 반영방법

<교과 반영방법>

가. 활용지표: 등급(성취도) 및 이수단위

나. 총점 환산 방법

$$\text{총점(100점 만점)} = \frac{\sum(\text{교과별 평균등급점수})}{\text{반영 교과 수}}$$

다. 평균 등급점수 산출방법

1) 교과별 평균등급 산출

$$\text{교과별 평균등급점수} = \frac{\sum(\text{과목별 이수단위} \times \text{등급점수})}{\sum(\text{과목별 이수단위})}$$

2) 등급점수

구분	등급	1등급	2등급	3등급	4등급	5등급	6등급	7등급	8등급	9등급
	성취도	A		B		C				
등급점수		100	99	98	95	90	85	75	65	0

라. 등급이 없는 과목은 반영하지 않음. 단, 진로선택 과목은 교과별로 상위 3개 과목까지 반영

- ※ 교과별 평균등급점수 산출 시 교과별로 최대 3개 과목까지 반영 가능하며, 해당 교과에서 진로 선택 과목 이수내역이 3개 이하인 경우 해당 과목을 모두 반영함

<진로선택과목 인정 범위>

교과	과목
국어	실용 국어, 심화 국어, 고전 읽기
수학	실용 수학, 기하, 경제 수학, 수학과제 탐구, 심화 수학 I, 심화 수학 II, 고급 수학 I, 고급 수학 II
영어	실용 영어, 영어권 문화, 진로 영어, 영미 문학 읽기, 심화 영어 회화 I, 심화 영어 회화 II, 심화 영어 I, 심화 영어 II, 심화 영어 독해 I, 심화 영어 독해 II, 심화 영어 작문 I, 심화 영어 작문 II
사회	여행지리, 사회문제 탐구, 고전과 윤리, 국제 정치, 국제 경제, 국제법, 지역 이해, 한국 사회의 이해, 비교 문화, 세계 문제와 미래 사회, 국제 관계와 국제기구, 현대 세계의 변화, 사회 탐구 방법, 사회과제 연구
과학	물리학 II, 화학 II, 생명과학 II, 지구과학 II, 과학사, 생활과 과학, 융합과학, 고급 물리학, 고급 화학, 고급 생명과학, 고급 지구과학, 물리학 실험, 화학 실험, 생명과학 실험, 지구과학 실험, 정보과학, 융합과학 탐구, 과학과제 연구, 생태와 환경

※ 상기 인정과목 중 등급이 표기되는 경우 해당 교과에서 등급점수 표에 따라 계산하며, 진로선택 과목 반영 개수(교과별 3개 과목 이내)에 포함하지 않음

※ 상기 인정과목에 명시되지 않은 유사 과목의 경우에는 별도 심의를 통해 반영여부를 결정함

<비교과(출결) 반영방법>

가. 활용지표: 미인정(무단)결석일수

나. 총점(1점)

미인정(무단)결석일수	0~5일	6~10일	11~15일	16~20일	21일 이상
점수	1	0.8	0.6	0.4	0.0

* 체육우수자(축구)전형만 해당

5. 비교내신: 검정고시 합격자, 외국고등학교 출신자, 2022년 2월 이전 졸업자, 학생부 성적이 없거나 학생부 등급산출이 불가능한 자 등은 논술점수/실적점수 등을 활용하여 산출

* 단, 학생부교과(고교추천전형)는 비교내신 대상에 해당하지 않음

□ 학생부종합전형 안내

1. 서류평가

※ 서류평가 시 지원자에게 가번호가 부여되며 성명, 수험번호, 출신고교명 등은 블라인드 처리하여 진행합니다.

가. 해당전형: 학생부종합전형 전체

나. 전형자료: 학교생활기록부

다. 평가방법: 복수의 입학사정관이 학교생활기록부를 바탕으로 지원자의 학업역량, 진로역량, 공동체역량 등을 종합적으로 정성평가

라. 평가요소

구분	평가 중점사항
학업역량	대학 교육을 충실히 이수하는데 필요한 수학능력
진로역량	관심 분야에 대한 적극적 노력(탐색, 참여)과 성장
공동체역량	학교생활의 태도 및 공동체에 기여하고자 하는 적극적인 노력과 협력 행동

마. 평가요소, 전형자료별 평가영역

비고		평가요소		
		학업역량	진로역량	공동체역량
학교생활 기록부	인적사항	지원자 배경정보 블라인드(성명, 수험번호, 출신고교 등)		
	학적사항			
	출결상황			●
	창의적체험활동상황	◎	●	●
	교과학습발달상황	●	◎	
	세부능력및특기사항	●	●	●
	행동특성 및 종합의견	◎	●	●

※ 연관정도 ●: 높음 ◎: 보통

바. 선발인재상, 평가요소, 평가내용, 평가요소별 반영비율

구분	핵심역량 균형평가	지원전공 중심평가
선발인재상	학업역량, 진로역량, 공동체역량을 바탕으로 교과와 비교과의 균형을 갖춘 학생 선발	지원 전공의 특성을 고려한 학업역량, 진로역량에 강점을 지닌 학생 선발
전형방법	[1단계]서류평가100(3배수) [2단계]1단계70 + 면접30	ACE전형, 특수교육대상자전형
	[일괄]서류평가100	고른기회1전형, 고른기회2전형
		첨단융합인재전형

2. 면접평가

※ 면접평가 시 지원자에게 가번호가 부여되며 성명, 수험번호, 출신고교명 등은 블라인드 처리하여 진행합니다.

면접대상자는 소속과 신분을 나타내는 복장(교복, 군복 등) 착용을 금지합니다.

가. 해당 전형 및 면접 대상자

전형명	면접 대상자
학생부종합(ACE전형)	1단계 합격자 (1단계 3배수 선발)
학생부종합(첨단융합인재전형)	
학생부종합(특수교육대상자전형)	
학생부종합(특성화고등을졸업한재직자전형)	

나. 면접방식: 서류 기반 면접(면접 위원: 2인 이상, 수험생 1인)

※ 전형에 따라 복수의 면접관이 복수의 수험생을 평가할 수 있음

다. 면접시간: 지원자 1인당 면접시간은 10분 내외

(단, 의학과는 윤리의식 등 인성을 확인하기 위한 면접 추가 진행(총 면접시간 20분 내외))

라. 평가방법: 지원자의 제출서류를 활용하여 질의·응답 과정에서 내용을 확인하고 아래의 평가항목 및 평가내용에 따라 종합적으로 정성평가

마. 반영점수: 최고점 100점, 최저점 0점

바. 평가항목 및 평가내용

평가항목	배점(%)	평가내용
서류신뢰도	80	* 서류 기반에 따른 진위여부 확인 * 교내 활동과정, 노력과 결과, 성취 등
의사소통능력, 태도	20	* 질문에 대한 이해 및 논리적 답변 * 면접 태도
전체	100	

※ 면접평가 결과 과락에 해당하는 성적을 부여받을 경우, 선발인원 및 순위와 상관없이 불합격 처리됨

사. 면접 진행 절차

유의사항 확인	대기실 입실	고사실 이동	면접고사 종료
* 면접 응시자 유의사항 확인 (홈페이지 공지사항) * 신분증, 수험표, 복장 확인 (교복 착용 금지)	* 대기실 도착 * 본인에게 주어진 가번호 확인 * 유의사항 숙지 * 면접순서 확인, 대기	* 진행위원의 안내에 따라 이동 * 블라인드 면접 고사가 시작된 후 면접위원의 질의에 응답하며, 답변이 금지된 본인 이름과 수험번호, 출신고교명 및 부모(친인척 포함)의 신상정보에 대한 언급 금지	* 면접 종료 후 진행위원의 안내에 따라 퇴실, 이동

아. 면접질문 예시

구분	면접질문 예시
(전체) 서류기반 면접	* 서류기반 면접 : 학생이 제출한 서류를 기반으로 학생의 경험을 확인하기 위한 면접
	학업역량 • ○○교과에서 ○○실험을 진행했는데, 이 실험의 원리와 과정에 대해 설명해 주세요.
	진로역량 • ○○동아리에서 신문을 제작한 경험이 있는데, 본인의 구체적 역할에 대해 설명해 주세요. 공동체역량 • 다양한 체험활동에서 리더 역할을 수행했는데, 본인의 리더십을 가장 잘 발휘했던 사례에 대해 말해 주세요. • 지속적으로 ○○봉사 활동을 해왔는데, 이 경험을 통해 자신이 성장한 점에 대해 설명해 주세요.
의학과	* 제시문 활용면접 : 면접 전 특정 상황에 대한 제시문을 읽고 답하는 방식
	제시문 활용면접 - 답이 정해져 있지 않은 상황을 제시하여 학생의 가치관과 인성을 파악함 - 학생이라면 어떻게 하겠는가? 왜 그렇게 생각하였는가?를 기본적으로 질문하게 되며, 학생이 답변한 내용을 바탕으로 추가 질문 진행 * (같은 상황에서) 만일 당신이 A라면 어떻게 하겠는가? * (같은 상황에서) 만일 당신이 B라면 어떻게 행동하겠는가?
	서류기반 면접 • ○○탐구반 활동에서 ○○의사의 자질이 무엇인지 분석하였다고 ○○활동에 기록되어 있습니다. 본인이 분석한 의사의 자질은 무엇이었습니까?
특성화고등을졸업한 재직자전형	• 고교 생활 중 ○○ 동아리 활동을 했는데, 가장 인상 깊었던 경험이 무엇인지 이유와 함께 설명해 주세요. • 재직 중 경험했던 어려운 경험은 무엇이었으며, 어떻게 해결하려고 노력했는지 설명해 주세요.

※ 특성화고등을졸업한재직자전형: 재직자가 대상이므로 고교활동 이외에 직장 내 업무 및 경험 등에 관한 질문이 진행될 수 있음

□ 동점자 처리기준

1. 공통기준: 최종 합격선에 동점자가 있을 경우 모두 선발함

- 가. 전형 총점은 소수점 셋째자리에서 반올림하여 소수점 둘째자리까지 산출하여 반영함
- 나. 정원내 전형은 동점자 처리기준을 모두 적용 후에도 동점일 경우 동점자를 모두 선발함
- 다. 정원외 전형은 동점자 처리기준을 모두 적용 후에도 동점일 경우 동점자를 모두 불합격처리하고 정시로 이월함
- 라. 동점자 처리기준 적용 후에도 동점인 경우 입학사정회의에서 정하는 기준에 따라 우선순위를 결정할 수 있음
- ※ 단, 모집인원에 상관없이 적절한 학업수준에 미치지 못한다고 판단될 경우 입학사정회의의 결정으로 합격자를 선발하지 않거나 예비순위를 부여하지 않을 수 있음

2. 학생부교과

- 가. 해당전형: 학생부교과(고교추천전형)
- 나. 동점자 처리 세부 기준(최종 합격자 선발)

순 위	판 정 기 준
1순위[교과]	- 학생부 교과 점수 총점을 기준으로 판정함(학생부반영방법 적용) - 학생부 교과 점수 총점이 같을 경우 과목별 등급 평균의 순으로 판정함 ■ 자연계열: 수학 → 과학 → 국어 → 영어 ■ 경영대학: 수학 → 국어 → 사회 → 영어 ■ 인문대학, 사회과학대학: 국어 → 수학 → 사회 → 영어
2순위[교과]	- 우선순위 과목별 이수단위가 많은 순으로 판정함 ■ 자연계열: 수학 → 과학 → 국어 → 영어 ■ 경영대학: 수학 → 국어 → 사회 → 영어 ■ 인문대학, 사회과학대학: 국어 → 수학 → 사회 → 영어

※ 위의 처리기준 적용 후에도 동점인 경우 입학사정회의에서 정하는 기준에 따라 우선순위를 결정할 수 있음

3. 학생부종합(단계별 전형) 및 실기/실적(국방IT우수인재1전형)

- 가. 해당전형: 학생부종합(ACE전형, 첨단융합인재전형, 특수교육대상자전형, 특성화고등을졸업한재직자전형), 실기/실적(국방IT우수인재1전형)
- 나. 동점자 처리 세부 기준(최종 합격자 선발)

순 위	판 정 기 준
1순위 [면접평가]	- 면접평가 성적 우수자 - 면접평가 배점이 큰 평가요소의 성적 우수자
2순위 [서류평가]	- 서류평가 성적 우수자 - 서류평가 배점이 큰 평가요소의 성적 우수자
3순위[교과]	- 학생부 교과 등급을 기준으로 판정함 ■ 자연계열: 수학 → 과학 → 국어 → 영어 ■ 경영대학: 수학 → 국어 → 사회 → 영어 ■ 인문대학, 사회과학대학: 국어 → 수학 → 사회 → 영어

※ 위의 처리기준 적용 후에도 동점인 경우 입학사정회의에서 정하는 기준에 따라 우선순위를 결정할 수 있음

4. 학생부종합(일괄 전형)

- 가. 해당전형: 학생부종합(고른기회1전형, 고른기회2전형)
- 나. 동점자 처리 세부 기준(최종 합격자 선발)

순 위	판 정 기 준
1순위	- 서류평가 배점이 큰 평가요소의 성적 우수자
2순위[교과]	- 학생부 교과 등급을 기준으로 판정함 <ul style="list-style-type: none"> ■ 자연계열: 수학 → 과학 → 국어 → 영어 ■ 경영대학, 간호대학: 수학 → 국어 → 사회 → 영어 ■ 인문대학, 사회과학대학: 국어 → 수학 → 사회 → 영어
3순위	- 서류평가 평가자간 평가점수 편차가 작은 득점자순

※ 위의 처리기준 적용 후에도 동점인 경우 입학사정회의에서 정하는 기준에 따라 우선순위를 결정할 수 있음

5. 실기/실적(체육우수자전형)

- 가. 전형: 실기/실적(체육우수자(축구)전형)
- 나. 동점자 처리 세부 기준

순 위	판 정 기 준
1순위[실적]	- 실적평가 점수를 기준으로 판정함 - 실적평가 점수 총점이 같을 경우 실적평가 평가영역 중 배점이 큰 평가영역의 점수 순으로 판정함
2순위[실기]	-실기평가 점수를 기준으로 판정함 -실기평가 점수 총점이 같을 경우 실기평가 평가영역 중 배점이 큰 평가영역의 점수 순으로 판정함
3순위[면접]	- 면접 점수 총점을 기준으로 판정함 - 면접 점수 총점이 같을 경우 면접 평가영역 중 배점이 큰 평가영역의 점수 순으로 판정함
4순위[교과]	- 학생부 교과 점수를 기준으로 판정함(학생부반영방법 적용)

※ 위의 처리 기준 적용 후에도 동점인 경우 입학사정회의에서 정하는 기준에 따라 우선순위를 결정할 수 있음

6. 논술위주

- 가. 해당전형: 논술(논술우수자전형)
- 나. 동점자 처리 세부 기준(최종 합격자 선발)

순 위	판 정 기 준
1순위[논술]	- 논술 점수 총점을 기준으로 판정함
2순위[교과]	- 학생부 교과 점수 총점을 기준으로 판정함(학생부반영방법 적용)
3순위[교과]	- 학생부 교과 등급을 기준으로 판정함 <ul style="list-style-type: none"> ■ 자연계열: 수학 → 과학 → 국어 → 영어 ■ 경영대학: 수학 → 국어 → 사회 → 영어 ■ 인문대학, 사회과학대학: 국어 → 수학 → 사회 → 영어
4순위[논술]	- 논술 점수 배점이 큰 문제의 성적 우수자

※ 위의 처리 기준 적용 후에도 동점인 경우 입학사정회의에서 정하는 기준에 따라 우선순위를 결정할 수 있음

□ 지원자 유의사항

1. 학교생활기록부 온라인 제공에 대한 동의

- 가. 개요: 인터넷 원서접수 시 학교생활기록부 온라인 제공에 동의한 지원자에 한하여 학교생활기록부를 입학전형 전산 자료로 활용함(입학전형 업무의 공정성 및 정확성을 기하기 위하여 온라인 제공 시스템이 설치된 고등학교의 지원자는 학교생활기록부 온라인 제공에 반드시 동의하기 바람)
- 나. 대상: 온라인 제공 시스템이 설치된 2016년 2월 이후 졸업(예정)자(조기졸업자 포함)
- ※ 원서접수 시 온라인 제공에 동의하더라도 교육행정정보시스템(www.neis.go.kr)에서 학생부 자료 온라인 제공을 신청하지 않으면 대학에 학생부를 별도로 제출해야 함
 - ※ 학생부 온라인 제공에 동의하지 않은 자 및 대상기간 이전 졸업자는 학생부를 별도로 제출하여야 함
- 다. 온라인 제공 동의방법: 수시모집 입학원서 제출 시 동의 여부 선택
- 라. 학교생활기록부 별도 제출
- 학교생활기록부 온라인 제공에 동의하지 않은 자
 - 온라인 제공 시스템 미설치교 출신자
 - 각 전형에서 별도 제출하도록 정한 자

2. 고졸 검정고시 출신자 온라인 제공에 대한 동의

- 가. 개요: 인터넷 원서접수 시 고졸 검정고시 자료 온라인 제공에 동의하고 교육행정정보시스템에서 검정고시 자료 온라인제공을 신청한 지원자에 한하여 검정고시 자료를 입학전형 전산자료로 활용함(입학전형 업무의 공정성 및 정확성을 기하기 위해 온라인 제공 대상인 지원자는 원서접수 시 온라인 제공에 반드시 동의하기 바람)
- 나. 대상: 2015년 1회차 ~ 2023년 1회차 고졸 검정고시 합격자
- ※ 원서접수 시 온라인 제공에 동의하더라도 교육행정정보시스템(www.neis.go.kr)에서 검정고시 자료 온라인 제공을 신청하지 않으면 대학에 검정고시 서류를 별도로 제출해야 함
 - ※ 고졸 검정고시 성적자료 온라인 제공에 동의하지 않은 자 및 대상기간 이전 고졸 검정고시 합격자는 검정고시 합격증명서를 별도로 제출하여야 함
- 다. 항목: 고졸 검정고시 성적자료(인적사항, 합격사항, 성적사항)
- 라. 검정고시 출신자 본인자료 확인 및 신청기간/방법
- 기간: 별도 안내 예정
 - 방법: 교육행정정보시스템(www.neis.go.kr)의 검정고시 대입전형자료제공 페이지에서 본인이 확인·신청

3. 대학수학능력시험 성적자료 온라인 제공에 대한 동의

- 가. 개요: 대입전형자료 온라인 제공에 동의한 자에 한하여 대학수학능력시험 성적자료를 지원 대학에 온라인으로 송부함[수능최저학력기준 충족 여부 확인, 장학기준 충족 여부 확인]
- 나. 대상: 2024학년도 수시모집에 지원하고 2024학년도 대학수학능력시험에 응시한 자
- 다. 항목: 대학수학능력시험 성적자료(인적사항, 응시사항, 성적사항)
- 라. 동의방법: 본교의 수시모집에 입학원서 작성 항목 중 수능 성적자료 온라인 제공 동의한 자

4. 원서접수 관련 사항

- 가. 복수지원 허용범위
- 수시모집 대학(교육대학 포함, 산업대학·전문대학 제외)에 있어서는 전형기간이 같아도 최대 6개 전형 이내에서 복수지원이 가능함
 - ※ 지원횟수는 지원한 대학의 수와 상관없이 수시모집에서 지원한 모든 대학의 전형을 대상으로 하며, 1개 대학에 복수 지원한 경우 각각 지원횟수로 산정함
 - ※ 6회 제한에는 재외국민과 외국인 특별전형을 포함하여 수시모집에서 시행하는 모든 전형이 해당됨. 단, 부모가 모두 외국인인 외국인 전형은 지원횟수 제한 없음
 - 수시모집에서 6개 전형을 초과하여 지원한 경우 지원자격을 부여하지 않으므로 수험생들은 이를 유의하여 지원하여야 함(타 대학에 지원한 횟수를 모두 포함하며, 산업대학·전문대학에 지원한 경우는 횟수에 포함하지 않음)
 - 지원자가 6개 전형을 초과하여 지원할 경우, 초과접수한 모든 전형은 접수취소 처리됨(온라인 원서접수 시간 기준)

- 본교에서 진행하는 각 전형은 복수지원이 가능함 (예시: ACE전형과 고교추천전형 동시지원 가능)
- 하나의 전형에서는 하나의 모집단위에만 지원할 수 있음

나. 복수지원 금지사항

- 수시모집 합격자(최초 합격자 및 충원 합격자)는 수험생의 등록의사와 관계없이 합격자로 처리되며, 정시모집과 추가모집에 지원할 수 없음
- 입학전형이 종료된 후, 복수지원 위반 사실이 전산자료 검색을 통해 확인될 경우 입학은 무효로 함
- '대학(산업대학, 교육대학, 전문대학 포함)'과 '특별법에 의해 설치된 대학, 각종학교'간에는 복수지원 금지 및 이중등록 금지 원칙을 적용하지 않음
 - ※ 특별법에 의해 설치된 대학: 육·해·공군사관학교, 국군간호사관학교, 경찰대학, 광주과학기술원, 대구경북과학기술원, 울산과학기술원, 한국과학기술원, 한국예술종합학교, 한국전통문화대학교, 한국폴리텍대학, 한국방송통신대학교 등

5. 합격자 발표

가. 합격자 발표

- 합격자(1단계 합격자 및 최초합격자) 발표는 본교 홈페이지(www.iajou.ac.kr)를 통하여 진행하며, 모든 지원자는 합격자 발표일정을 참고하여 합격여부를 반드시 확인하여야 함
 - ※ 유선을 통한 합격여부 확인은 불가하며, 반드시 지원자 본인이 직접 합격여부를 확인하여야 함
 - ※ 합격여부를 확인하지 않아 발생하는 모든 불이익은 지원자에게 있음

나. 미등록 충원

- 수시모집 합격자 중 미등록, 등록포기 등으로 인한 결원 발생 시 예비순위자 중 충원합격자를 발표할 수 있음
- 충원합격자 발표는 차수에 따라 인터넷 또는 유선으로 진행함(관련 세부사항은 입학처 홈페이지에서 별도 공지)
- 인터넷을 통한 충원합격자 발표 시, 발표된 학생은 모두 합격자로 간주함
- 유선 발표 시에는 원서 상의 연락처로 합격사실 통보 및 등록의사를 확인하며, 연락 두절 시(3회 이상 통화 시도 후에도 연결이 되지 않을 경우) 등록의사가 없는 것으로 간주, 등록포기로 처리함
- 합격자여부 미확인 또는 연락 두절로 인한 결과(합격여부 미인지로 인한 미등록/등록포기처리, 수시 합격으로 인한 정시·추가모집 지원불가 등)는 지원자 본인의 책임이며 추후 어떠한 사유로도 이의를 제기할 수 없음
- 전형 결과에 따라 일부 전형 또는 모집단위에서는 충원합격자를 발표하지 않을 수 있음

6. 입학취소

가. 대입지원방법 위반에 따른 입학취소

- 수시모집 등록(온라인 문서등록 및 등록예치금 포함)을 2개 이상의 대학에 중복하여 등록하는 경우, 수시모집 등록 기간 내에 중복 등록한 대학의 등록을 포기하지 않으면 이중등록으로 모든 대학의 입학이 취소됨 (입학이 취소되더라도 합격이력이 있음에 따라 정시모집 및 추가모집에는 지원할 수 없음)
- 학년도와 학기가 동일한 2개 이상의 대학에 합격한 자는 최종적으로 하나의 대학에만 등록해야 하며, 이를 위반한 경우에는 이중등록으로 모든 대학의 입학이 취소됨
- 최종 등록마감 후 모든 대학 지원자의 지원/합격/등록 자료를 전산 검색하여 “대입지원위반자”를 확인하며, 위반자로 검출되는 경우 입학이 취소됨

나. 부정행위 처리

- 부정행위란 입학전형에서 거짓이나 그 밖의 부정한 방법을 통하여 공정한 선발을 방해하는 행위를 지칭함 (제출서류의 위·변조, 표절, 대리작성, 허위사실 기재, 부당한 허위지원, 일체의 수험 부정행위 등)
- 부정행위자는 관련 규정 및 위원회 결정에 따라 합격 및 입학이 취소되며, 민·형사상 처벌을 받을 수 있음 (협조 또는 방조자 포함)

7. 미충원 인원 정시 이월선발

가. 수시모집 미등록 충원 결과 최종 미등록자가 발생한 경우 해당 인원은 정시모집에 이월하여 선발함

나. 정원내 모집인원 중 미충원 발생 시 정시로 이월하는 것을 원칙으로 함

다. 정원의외 선발전형 중 학생부종합(특성화고등을졸업한재직자전형), 실기/실적(국방IT우수인재1전형)은 수시 미충원시 정시로 이월하여 선발함

8. 등록

가. 합격자 온라인 문서등록

- 문서등록은 등록의사를 밝히고 등록을 완료하는 절차임(등록예치금 납부와 동일한 절차에 해당)
- 별도의 금액 납부 없이 정해진 기간 내에 온라인으로 등록 의사 확정
- 문서등록 방법

대상자	등록기간	문서등록 방법
최초합격자	2023.12.18.(월) ~ 12.21.(목)	① 입학처 홈페이지 합격자 조회 화면에서 [문서등록]화면 이동 ② 안내에 따라 본인인증 후 최종 완료까지 절차 진행
충원합격자	합격자 발표 시 별도 안내 (발표 차수별 상이)	③ 등록완료 안내 문자 확인, 등록확인증 출력 후 보관 (본교에 제출하지 않으며, 개인 보관)

나. 문서등록 포기

- 문서등록을 하지 않은 경우: 정해진 기간 내에 등록을 하지 않으면 등록 포기 처리됨
- 문서등록을 완료한 경우: 입학처 홈페이지를 통해 등록포기 신청
- 수시모집 합격자가 충원 합격자 발표 기간 중 다른 대학의 충원 합격 통보를 받은 경우, 차순위 수험생의 합격기회 박탈 등 선의의 피해자 발생을 사전에 방지하기 위하여 합격자는 등록을 원하지 않는 대학에 등록 포기 의사를 즉시 전달하여야 함
- 다수의 대학에 등록(예치금납부 포함)한 자는 대입지원 위반자로 처리되어 합격사실이 취소될 수 있으므로, 반드시 등록기간 중에 중복 등록한 대학의 등록을 포기하여야 함

다. 등록금 납부(본등록)

- 등록금 납부 기간: 2024.02.07.(수) ~ 02.13.(화)
- 문서등록을 완료한 자는 정해진 기간에 등록금 납부를 완료하여야 입학이 확정됨
- 전액장학생 등 납부금액이 없는 합격자라도 반드시 등록기간에 장학처리 등을 통해 등록처리를 완료하여야 함

라. 등록금 환불

- 신청방법: 입학처 홈페이지를 통하여 본인인증 후 신청(유선신청 불가)
- 신청링크 및 세부사항은 등록 안내 시 입학처 홈페이지에 별도 공지 예정

9. 주요 유의사항

- 가. 입학한 후라도 서류 검증 등을 통하여 지원자격 미달, 주요사항 누락, 서류 위조 및 허위 사실 등이 확인될 경우에는 관계 법령과 본교의 내부 규칙 및 모집요강에 의거하여 입학을 취소할 수 있음
- 나. 대입 지원에서 부정한 방법으로 지원하거나 이에 협조하여 공정한 학생 선발 업무를 방해한 경우 입학 무효 및 별도의 처벌을 받을 수 있으며, 본교 및 타 대학에 부정한 방법으로 지원하여 입학이 취소된 자는 일정기간 동안 본교에 지원할 수 없음(세부사항은 관련 법령 및 본교 규정·위원회 결정에 따름)
- 다. 지원서류의 대필·허위작성 확인 시 입학 전·후를 막론하고 소위원회 또는 입학전형·홍보위원회 심의를 거쳐 전형에서 제외하거나, 합격 또는 입학을 취소함
- 라. 입학이 허가된 학생으로 학력사항 혹은 입학관련 서류의 기재사항이 위·변조 또는 허위로 밝혀져 입학이 취소되는 경우, 해당자가 납부한 등록금은 반환되지 않음
- 마. 아주대학교에 지원하여 불합격한 결과에 불복하는 경우, 구체적인 증거를 근거로 이의를 제기할 수 있음
- 바. 제출된 서류는 반환하지 않으며, 입학전형에 관한 개별 성적은 공개하지 않음
- 사. 모집요강에 명시되지 않은 사항은 본교가 별도로 정하는 바에 따름

□ 입학전형 공정성 확보 절차

1. 회피·배제

가. 목적 및 근거

- 1) 입학전형의 공정성을 저해할 수 있는 대학 내 관계자를 사전에 제외하기 위해 회피·배제 제도를 운영함
- 2) 관련 근거
 - 한국대학교육협의회 「대학입학전형기본사항」 및 「대학 입학전형 회피·배제 가이드라인」
 - 고등교육법 제34조의2 제3항 및 제4항

제34조의2(입학사정관 등)	
③	... 공정한 학생선발을 위하여 입학사정관 본인 또는 그 배우자가 입학전형에 응시한 학생과 4촌 이내의 친족(「민법」 제777조에 따른 친족을 말한다)인 경우에는 해당 입학사정관을 해당 학생의 선발 업무에서 배제하여야 한다.
④	... 대학의 장은 사회통념상 공정한 업무 수행이 어렵다고 인정되면 해당 입학사정관을 해당 학생의 선발 과 관련된 업무에서 배제하여야 한다.

나. 대상

2024학년도 아주대학교 신입학전형 지원자로서 본교 교직원 및 그 배우자, 또는 배우자였던 자와 다음의 ① 또는 ②에 해당하는 관계인 경우

- ① 8촌 이내의 친인척
- ② 사회통념상 평가에 영향을 미칠 수 있다고 판단되는 친인척을 포함한 지인

다. 절차

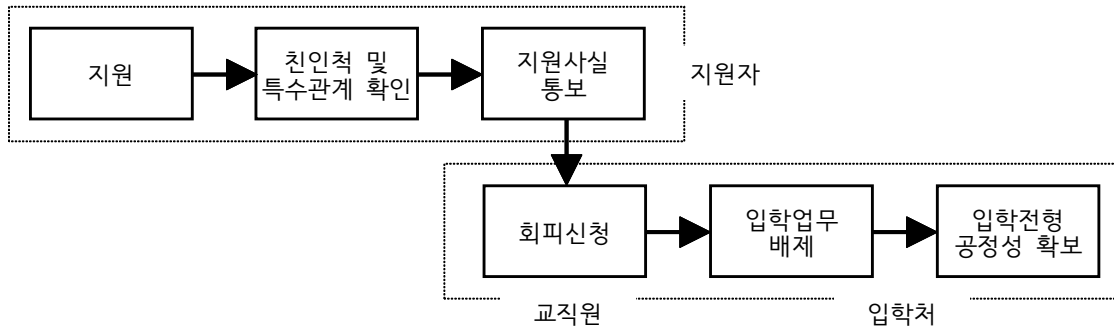

[아주대학교 회피·배제 절차]

라. 유의사항

- 1) 지원자는 아주대학교 2024학년도 신입학 전형을 지원하는 시점에 상기의 회피·배제 대상자 해당여부를 확인하고 관련 사실을 특수한 관계에 있는 본교 교직원에게 알려 회피신청을 할 수 있도록 하여야 함
- 2) 입학전형의 진행과정에서 부당한 이익을 취할 목적으로 회피·배제 대상임을 알고도 묵인한 사실이 확인되면 불이익을 받을 수 있으며, 합격 또는 등록한 이후라도 합격이 취소될 수 있음

2. 대필 및 허위작성 신고

가. 목적

- 1) 대학입학 전형자료의 대필 및 허위작성으로 인한 문제점 예방하고자 신고제도를 운영함
- 2) 지원자 본인을 포함한 제3자에 의한 신고제도 운영으로 대필 및 허위작성 사례를 적발함

나. 대상: 전형서류 중 학교생활기록부(대체서식 포함), 자격증서류 및 서약서 등을 허위로 기재한 사실을 알게 된 경우

다. 절차 및 방법

1) 절차

- 대필 및 허위로 작성된 사례 발견 시 입학처 홈페이지 배너를 이용한 관련사실 신고
- 접수된 신고에 대한 내용확인을 거쳐 심의가 필요한 사례의 경우 소명 절차 진행
- 입학처 심의를 거쳐 서류평가 또는 면접평가에 심의결과 반영

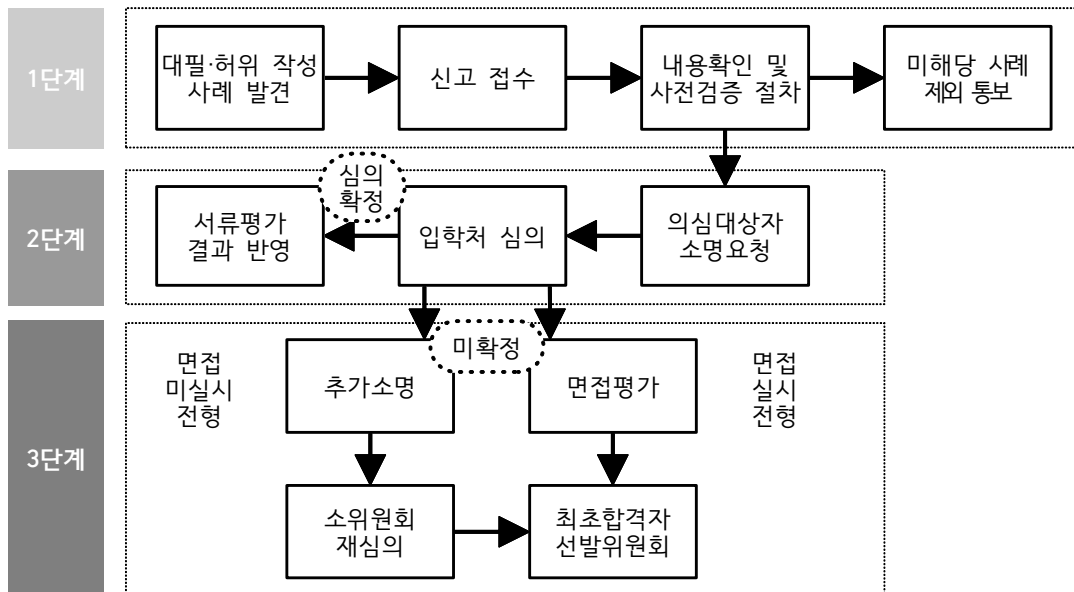

[아주대학교 대필 및 허위작성 신고 절차]

2) 방법

- 아주대학교 입학처 홈페이지(www.iajou.ac.kr)「대필 및 허위작성 신고」배너 클릭
- 사전검증 및 심의결과 통보를 위해 신고자 본인정보 기재(신고자 신원 보호 절차 준수)
- 대필 및 허위 작성 의심자 관련 정보 기재 후 '신고접수'완료

라. 유의사항

- 1) 신고자의 신원 및 기타 개인정보는 철저히 보호되며 검증 및 심의과정 중 비밀로 함
- 2) 사전검증이나 심의 절차에 의해 대필 및 허위작성 사례가 아닌 것으로 판정될 수 있음
- 3) 악의적인 목적으로 허위 신고한 경우 업무방해 등으로 처벌받을 수 있음

3. 기재 금지문구 안내 및 작성자 처리

- 가. 아주대학교 입학전형에 지원하여 제출한 서류(학교생활기록부 등)에 대해 교육부의 학교생활기록부 기재요령에 따른 기재금지 사항을 작성할 수 없음
 - 단, 온라인 제공 동의를 제외한(우편 등 직접 제출하는) 자격증빙서류는 제출자 본인 확인을 위해 원자료를 제출해야 함(전체 또는 일부에 임의로 삭제 및 블라인드처리 금지)
- 나. 기재 금지 항목을 포함하는 경우 내부 심의결과에 따라 '해당 없음', '일부 평가항목 감점' 또는 '전 영역 감점' 등의 불이익을 받을 수 있음

4. 이의신청 절차

아주대학교에 지원하여 불합격한 결과에 불복하는 경우 구체적인 증거를 근거로 이의를 제기할 수 있음

□ 전형료 안내

1. 전형료 납부 및 환불

가. 전형료 납부 방법은 인터넷 원서접수 시 안내함

나. 접수가 완료(전형료 결제 완료)된 이후에는 지원을 취소할 수 없으며 「고등교육법시행령」 제42조의 3 제2항 제1호 ~ 제5호에 규정된 사유 이외의 사유로는 전형료를 반환하지 않음

「고등교육법시행령」 제42조의 3 제2항

② 법 제34조의 4 제 4항에 따른 입학전형료의 반환 사유 및 금액은 다음 각 호의 구분에 따른다.

1. 입학전형에 응시한 사람이 착오로 과납한 경우: 과납한 금액
2. 대학의 귀책사유로 입학전형에 응시하지 못한 경우: 납부한 입학전형료 전액
3. 천재지변으로 인하여 입학전형에 응시하지 못한 경우: 납부한 입학전형료 전액
4. 질병 또는 사고 등으로 의료기관에 입원하거나 본인의 사망으로 입학전형에 응시하지 못한 경우(해당사항을 증명할 수 있는 경우만 해당한다): 납부한 입학전형료 전액
5. 단계적으로 실시하는 입학전형에 응시하였으나 최종 단계 전에 불합격한 경우: 납부한 입학전형료 중 응시하지 못한 단계의 입학전형에 드는 금액

※ 단, 전형료를 납부한 후 천재지변, 질병, 기타 사고 등 수험생의 귀책이 아닌 사유로 전형에 응시할 수 없는 경우에는 전형료 환불신청서 및 증빙서류를 제출하여야 하며, 심의를 통해 전형료를 환불할 수 있음(단, 전형일 이전에 신청한 경우에 한하며, 전형일 이후에는 환불 신청 불가)

※ 접수가 완료된 이후 전형료를 환불받더라도 수시에 지원한 횟수는 줄어들지 않음

※ 전형 종료 후 총 전형료 수입과 총 전형료 지출을 결산한 결과 수입액과 지출액의 차액을 총 지원자 수로 나눈 금액이 은행전산망을 이용하는 수수료를 초과하거나 본교 방문 시 소요되는 교통비 실비를 초과할 경우 수수료 또는 교통비 실비를 제외한 금액을 환불함(제외한 금액이 0원 이하일 경우 환불하지 않음)

2. 전형별 전형료

(단위: 원)

유형	전형명	전형료	면제·감액 금액	실납부액	1단계 불합격자 환불금액	
학생부교과	학생부교과(고교추천전형)	40,000		40,000		
학생부종합	학생부종합(ACE전형)	85,000		85,000	25,000	
	학생부종합(첨단융합인재전형)	85,000		85,000	25,000	
	학생부종합(고른기회1전형)	일반	60,000	25,000	35,000	
		기초생활수급자,차상위계층, 한부모가족지원대상자	60,000	55,500	4,500	
	학생부종합(고른기회2전형)	60,000	25,000	35,000		
	학생부종합(특수교육대상자전형)	80,000	45,000	35,000	10,000	
	학생부종합(특성화고등을졸업한재직자전형)	80,000		80,000	20,000	
논술	논술(논술우수자전형)	63,000		63,000		
실기/실적	실기/실적(국방IT우수인재1전형)	80,000		80,000	20,000	
	실기/실적(체육우수자(축구)전형)	70,000		70,000		

※ 전형료는 일괄 납부해야 하며, 1단계 불합격자는 위의 기준에 따라 2단계 전형료를 환불함
(1단계 합격자 발표 후 4주 내외 소요 예정)

□ 신입생 장학 안내

※ 신입생 장학은 장학종류, 수혜내역 및 선발조건 등이 확대/수정될 수 있음. 관련 변동사항 발생 시 원서접수 전까지 입학처 홈페이지를 통해 별도 공지 예정

전형	장학명	선발조건	수혜사항
전체	아주파란장학	모집단위의 정시 수능 응시영역에 해당하는 영역에 응시한 자로서 1 또는 2의 조건을 만족한 자 * 최초합격자로서 등록한 자에 한함 (의학과, 약학과, 국방디지털융합학과 제외) 1. 수능 국어, 수학, 과탐(두 과목 평균) 평균 상위 8% 이내로, 영어는 1등급 2. 수능 국어, 수학, 탐구(사탐, 과탐 중 두 과목 평균) 평균 상위 6% 이내로, 영어는 1등급	* 4년간 수업료 전액면제 * 4년간 기숙사 입사보장 * 4년간 기숙사비 면제 * 생활지원금 1년당 200만원 지원 (최대 8학기 이내, 학기별 지급) * 본교 일반대학원 석/박사 전일제 입학시 수업료 전액 면제 * 교환학생 및 해외연수 프로그램 선발 시 가산점 부여(지원자격 충족 시)
	첨단인재장학S	AI모빌리티공학과, 첨단신소재공학과, 지능형반도체공학과 등록자로서 아래의 조건을 만족한 자 * 최초합격자로서 등록한 자에 한함 - 수능 수학 1등급 및 과탐(두 과목 평균) 2등급 이내	* 4년간 수업료 전액면제 * 4년간 기숙사 입사보장 * 교환학생 및 해외연수 프로그램 선발 시 가산점 부여(지원자격 충족 시)
학생부교과 (고교추천전형)	학교생활우수자 장학S	학생부교과(고교추천전형)의 단과대학별 성적 우수자 2명 (의과대학, 간호대학, 약학대학 제외) * 최초합격자로서 등록한 자에 한함	* 4년간 수업료 전액면제 * 4년간 기숙사 입사보장
	학교생활우수자 장학A	학생부교과(고교추천전형)의 단과대학별 등록자 중 성적우수자 2명 (의과대학, 간호대학, 약학대학 제외) * 학교생활우수자장학S와 중복될 경우 해당자 없음	* 2년간 수업료 전액면제 * 2년간 기숙사 입사보장
학생부종합 (첨단융합인재전형)	첨단인재장학A	첨단학과(AI모빌리티공학과, 첨단신소재공학과, 지능형반도체공학과) 최초합격자 * 최초합격자로서 등록한 자에 한함	* 1년간 수업료 전액면제 * 1년간 기숙사 입사보장
	융합인재장학	학생부종합(첨단융합인재전형)의 모집단위별 수석자 1명(소프트웨어학과 제외) * 최초합격자로서 등록한 자에 한함	* 4년간 수업료 전액면제 * 4년간 기숙사 입사보장
	SW인재장학A	학생부종합(첨단융합인재전형)의 소프트웨어학과 합격자 중 성적우수자 10명 * 최초합격자로서 등록한 자에 한함	* 4년간 수업료 전액면제 * 4년간 기숙사 입사보장
	SW인재장학B	학생부종합(첨단융합인재전형)의 소프트웨어학과 합격자 중 SW인재장학A 비대상자 20명 * 최초합격자로서 등록한 자에 한함	* 4년간 수업료 50%면제 * 4년간 기숙사 입사보장
학생부종합 (ACE전형) [의학과, 약학과 제외]	아주비전장학	학생부종합(ACE전형)의 모집단위별 수석자 1명 * 최초합격자로서 등록한 자에 한함	* 4년간 수업료 전액면제 * 4년간 기숙사 입사보장
학생부종합 (ACE전형) [의학과]	수석장학	수석합격자로서 등록한 자 1명 * 최초합격자로서 등록한 자에 한함	* 6년간 수업료 전액면제 * 6년간 기숙사 입사보장 * 6년간 기숙사비 면제
	송재장학	등록한 자 중 수석자 1명 (수석장학과 중복될 경우 해당자 없음)	* 4년간 수업료 전액면제 * 4년간 기숙사 입사보장
	선인장학	등록한 자 중 성적우수자 1명	* 2년간 수업료 전액면제 * 2년간 기숙사 입사보장

전형	장학명	선발조건	수혜사항
학생부종합 (ACE전형) [약학과]	수석장학	수석합격자로서 등록된 자 1명 * 최초합격자로서 등록된 자에 한함	* 6년간 수업료 전액면제 * 6년간 기숙사 입사보장 * 6년간 기숙사비 면제
	구암장학	등록한 자 중 수석자 1명 (수석장학과 중복될 경우 해당자 없음)	* 4년간 수업료 전액면제 * 4년간 기숙사 입사보장
	대하장학	등록한 자 중 성적우수자 1명	* 2년간 수업료 전액면제 * 2년간 기숙사 입사보장
실기/실적 (체육우수자 (축구)전형)	체육우수자장학	스포츠레저학과에 합격하여 최종 등록된 자	* 4년간 수업료 전액면제 * 4년간 기숙사 입사보장 * 4년간 기숙사비 면제
학생부종합 (특성화고등을 졸업한재직자전형)	재직자우수 인재장학A	학생부종합(특성화고등을졸업한재직자전형)의 모집단위별 수석자 1명	* 4년간 수업료 50%면제
	재직자우수 인재장학B	학생부종합(특성화고등을졸업한재직자전형)의 모집단위별 차석자 1명	* 2년간 수업료 50%면제
	산학지원장학 A	해당학기 등록금 기업지원(50%이상) 대상 학생	* 해당학기 수업료 20%면제 (1학년 2학기부터 해당함)
	산학지원장학 B	최종등록자 전원	* 1개 학기 수업료 20%면제
	* 단, 산학지원장학 A의 경우 재학 중 학기당 12학점 이상 취득하고 성적(총 평점평균)은 2.0이상을 유지해야 함		
실기/실적 (국방IT우수인재 1전형)	국방IT우수 인재장학A	국방디지털융합학과에 합격하여 등록된 자 중 1 또는 2의 조건을 만족한 자 1. 수능 수학, 과탐(두 과목 평균) 백분위 평균 상위 4% 이내(영어는 1등급) 해당자 2. 고등학교 3학년 1학기까지 과학교과 55단위 이상 이수자	* 4년간 수업료 전액면제 * 자기역량개발 장학금 학기당 160만원 지원 (최대 8학기 이내) * 4년간 기숙사 입사보장 * 4년간 기숙사비 면제 * 해외연수 프로그램 선발 가산점 부여(지원자격 충족 시)
	국방IT우수 인재장학B	국방디지털융합학과에 합격하여 최종 등록된 자	* 4년간 수업료 전액면제 * 4년간 기숙사 입사보장 * 해외연수 프로그램 선발 가산점 부여(지원자격 충족 시)
	* 국방디지털융합학과는 입학장학으로는 위 두 장학만 수혜 받을 수 있으며(재학장학 별도), 재학기간 중 학과 심의에 따라 A에서 B로, 혹은 B에서 A로 장학이 변경될 수 있음 특히, A장학의 경우 직전 학기 성적이 3.0학점 미달 시 차기 학기의 자기역량개발 장학금(학기당 160만원) 및 기숙사비 면제 혜택을 상실함. 단, 차기학기에 기준학점을 충족 하면 장학생 자격이 복원되며, 그 기회는 1회에 한함		
전체 전형	보훈장학	보훈대상자 본인 또는 보훈대상자의 직계자녀로 서 본교 등록자	* 4년간 수업료 전액면제 (국비 50%, 교비 50%) 단, 직전학기 성적 70점 이상 유지할 경우에만 지급
	문예장학	아주대학교 학보사 주최 문예작품 공모에 당선하고 본 대학 인문계열 모집단위에 등록된 자	* 1년간 수업료 50% 면제
	새터민장학	북한이탈주민으로서 본교 등록자	* 4년간 수업료 전액면제 (국비 50%, 교비 50%)

- * 신입생 장학 중 수능 성적을 기준으로 선발하는 경우 해당 모집단위의 정시 수능 응시영역에 해당하는 영역을 모두 응시
하여야 장학심사 대상자가 됨(지정된 영역과 다른 영역을 응시한 경우 장학심사 대상자에 해당하지 않음)
- * 신입생 장학은 이중 수혜할 수 없으며, 자격이 중복될 경우 1종만 선택함
- * 수혜사항은 등록 시 신청하며, 이후 변경할 수 없음
- * 수능성적으로 선발하는 장학에서 소수점 값은 별도 수정 없이 반영함
예) 8.1%는 8% 이내에 포함되지 않으므로 장학 대상이 아님

- * 기숙사 입사보장 혜택은 본인이 원할 경우 입사 가능하며(거리 상관없음), 혜택은 별도의 제한조건이 없는 경우 장학기간과 동일함(장학금 수혜자격이 정지 또는 소멸될 경우 기숙사 입사보장 혜택도 동일하게 정지 또는 소멸함)
 - ※ 입사희망동에는 배정되지 않을 수 있음
 - ※ 입사보장 장학 수혜자라도 입사 신청여부, 입사희망동 선택, 신청시기 등에 따라 배정 가능 여부는 변동될 수 있으므로 재학 중 매 신청시기에 반드시 신청방법, 기간 등을 기숙사에 확인하여야 함
- * 기숙사비 면제 혜택은 남제관/홍제관/용지관/광고관 4인실 기준으로 함. 1~3인실 및 일신관/국제학사 입사시에는 남제관/화홍관/용지관/광고관 4인실 입사비 중 큰 금액까지만 면제 가능함. 기숙사비 면제 혜택보다 입사비가 큰 경우 차액은 본인 부담. (단, 의학과의 경우 일신관 2인실 기준 기숙사비 면제, 체육우수자장학생의 경우 일신관 실거주 기준 기숙사비 면제)
- * 입학 후 전과하거나 2학년(4개 학기) 수료 이전에 일반휴학(단, 군휴학, 질병휴학, 임신·출산·육아휴학 제외)을 할 경우 신입생 장학 혜택(기숙사 입사보장 혜택 포함)이 영구 소멸되며, 회복되지 않음
- * 신입생 장학은 재학 중 학기당 12학점 이상 취득하고 원성적(평균평점, 재수강 반영불가)은 직전학기 3.8 이상을 유지해야 장학 혜택이 유지되며, 성적 미달 시 장학생 자격(기숙사 입사보장 포함)이 상실됨[단, 다음 학기에 기준 성적을 충족하면 장학생 자격이 복원되며(단, 문예장학 및 1년 수혜 장학은 제외되며 장학생 자격은 복원되지 않음), 그 기회는 1회에 한함]. 단, 별도의 유지조건이 있는 경우 그에 따르며 관련 규정 변경 시 해당 조건은 변경될 수 있음.(의학과 신입생 장학은 과목낙제 없이 평균평점 3.5이상, 약학과 신입생 장학은 3.0 이상. 교환학생 파견 혹은 인턴십 과목 수강자는 취득학점 9학점 이상. 보훈장학 및 새터민장학은 백분위 점수 기준 70점 이상, 체육우수자장학의 별도조건 등)
- * 국방IT우수인재장학 A, B 해당자는 공군 장학생 자격을 유지해야만 해당 장학의 수혜사항이 보장되며, 공군 장학생 자격을 상실하면 장학의 수혜사항이 소멸됨(기숙사 입사보장도 함께 소멸됨). 공군 장학생 자격 상실 시 기 지급받은 장학금의 반납과 관련된 사항은 군인사법, 군장학생 규정 및 시행규칙에 따름
- * 체육우수자장학은 재학 중 학과성적, 감독평가, 생활태도 등을 종합 평가하여 일정수준 이상을 유지해야 하며, 평가 성적 미달 시 장학자격을 상실됨
- * 복수학위 파견자에게는 신입생 장학 수혜사항이 적용되지 않음
- * 장학 대상자의 총점이 동점자로 중복된 경우는 입학사정회의(또는 선발위원회)에서 결정하는 장학지급 우선순위 선발 기준에 따름
- * 최초 장학 수혜자가 등록을 포기하거나 환불하였을 경우 차순위자에게 장학이 자동적으로 승계되지는 않으며, 장학금 지급 여부는 입학사정회의(또는 선발위원회)에서 결정하는 장학지급 우선순위 선발 기준에 따름
- * 보훈장학 및 새터민장학은 입학금+수업료를 정규학기 범위 내에서 지급하며, 전적대학에서 수혜이력이 있을 경우 해당 이력을 포함하여 수혜가능 횟수 내에서 지급함
 - 예) 전적대학에서 입학금과 수업료 1회를 지원받은 후 본교 기계공학과에 신입학한 경우, 입학금과 수업료 1회를 제외한 수업료 7회 수혜 가능
- * 보훈장학 및 새터민장학 수혜자 중 성적기준 (직전학기 100점 만점 기준 70점 이상)을 충족하지 못한 경우, 해당 학기에는 장학금이 지급되지 않으며 장학 수혜가능 횟수 1회는 그대로 소진됨에 유의
- * 장학 수혜자는 휴학/복학/해외파견 등 학적 변동사항 발생 시 방학 중인 경우 학기 개시일 1개월 전 까지, 학기 중일 경우 사유 발생 즉시 학생지원팀 연락 필수 (특히 보훈장학 및 새터민장학 등 장학수혜 가능학기 수가 정해져 있는 경우, 등록횟수에 영향을 미쳐 불이익을 받을 수 있으므로 반드시 연락 요망)
- * 건축학과(건축학전공)는 수혜사항이 4년인 수업료 면제 및 입사보장의 경우 수업료 및 입사보장 수혜 기간을 5년(10학기)으로 적용함
- * 기타 장학 관련 사항은 본교 내규에 따름

□ 생활관 안내

1. 생활관 구성

건물명	구분	학기 당 입사비용
일신관	2인실, 3인실	1,526,000원
	4인실	1,060,000원
국제학사	2인실	1,372,000원
광고관	4인실	712,000원
용지관	4인실	712,000원
남제관	4인실	637,000원

※ 비용은 2023학년도 학기당/1인당 기준으로, 2024학년도에는 변동될 수 있음

※ 선발 예정인원은 학사 운영 상황 및 생활관 운영정책 등에 의해 변동될 수 있음

※ 식비는 별도로 자유매식 가능



국제학사 전경

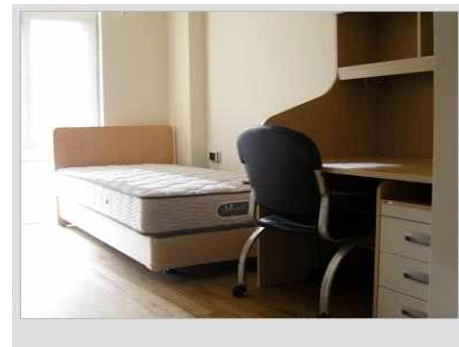

국제학사 내부

2. 선발기준

가. 신입생 배정 기준: 기숙사 신청자 실제 거리순 배정

※ 단, 거리순 배정에 의해 동일순위 발생 시 입사회망동, 입사보장여부에 따라 선발

나. 신입생 기숙사 입사와 관련한 자세한 사항은 합격자 발표 시 합격자 유의사항으로 별도 공지 예정

다. 원서 입력 주소와 실제 거주지(현 거주지)가 상이한 경우, 관련 증빙자료를 제출해야 함

3. 편의시설



무선인터넷, 휴게실, TV시청실, 간이조리실, 체력단련실, 세탁실,
자율학습실, 편의점, 무인택배시스템, 야외 체육시설 등

4. 문의

구분	연락처
선발 및 제출서류 관련	031-219-3217
생활관 시설 등 이용 관련	031-219-2144

아주대학교 오시는 길

주소

- (16499) 경기도 수원시 영통구 월드컵로 206 아주대학교

입학상담

- 입학처(울곡관) Tel. 031-219-3200-3202 Fax. 031-213-5174 Homepage. www.ajou.ac.kr



버스 이용 시

성남, 분당, 수지지역

- 시내버스 720, 720-1, 720-2번 승차 → 아주대학교

사당역

- 좌석버스 7000번, 7001번 승차 → 과천, 의왕간 고속도로 → 아주대학교

강남역 / 양재역

- 좌석버스 3007번 승차 → 경부고속도로 → 아주대학교

잠실역

- 좌석버스 1007-1번 승차 → 경부고속도로 → 아주대학교



지하철 이용 시

강남역 / 양재역

- 신분당선 탑승 → 광고중앙(아주대)역 하차(33분) → 도보 또는 셔틀버스, 마을버스 7번 이용
88-1, 13-4(광고중앙역, 광고고등학교 정류장) → 창현고교, 아주대학교, 유신고교 정류장 하차 /
81(광고중앙, 아주대역 환승센터(지하)) → 아주대학교병원 정류장 하차

수원역

- 1호선(국철)이용, 수원역 하차, 시내버스7, 11-1, 13-4, 720-2번 승차 → 아주대학교



자동차 이용 시

동수원IC → 중소기업지원센터 → 효성사거리(원형육교) → 아주대학교

수원·신갈 IC → 원천교 사거리 → 국토지리정보원 → 아주대학교

수원버스터미널 → 시청사거리 → 뉴코아아울렛 → 효성사거리(원형육교) → 아주대학교

수원역 → 도청오거리 → 중동사거리 → 성빈센트병원 → 동수원사거리 → 아주대삼거리 → 아주대학교

캠퍼스 안내도

